

Artikel KM1706-21



Belangrijk!

Voordat u verder gaat, eerst deze pagina goed lezen!

Voordat u begint met het printen van alle pagina's, print u eerst **ALLEEN DEZE PAGINA**.

Als u deze pagina heeft geprint, controleert u met behulp van een liniaal of het onderstaande vierkant exact 10 bij 10 cm is.

Zo niet, dan print u nogmaals alleen deze pagina, waarbij u controleert of u print op ware grootte (100%) en op het juiste papierformaat; A4 (210 x 297 mm).

Pas nadat u deze pagina heeft geprint en het vierkant exact 10 bij 10 cm is, print u met **DEZELFDE INSTELLINGEN** (ware grootte op A4 papier) de resterende pagina's.

Op één van de pagina's in het patroon is voor een laatste controle ook nog eenzelfde vierkant geplaatst.

Voordat u begint met het knippen en plakken van het patroon, controleert u ook nog of dit vierkant de juiste afmetingen heeft.

Zijn beide vierkanten exact 10 bij 10 cm, dan is het patroon juist geprint en kunt u beginnen met het knippen en plakken van het patroon.

Doet u voorgaande stappen niet, dan bestaat de kans dat het patroon qua maatvoering niet klopt.

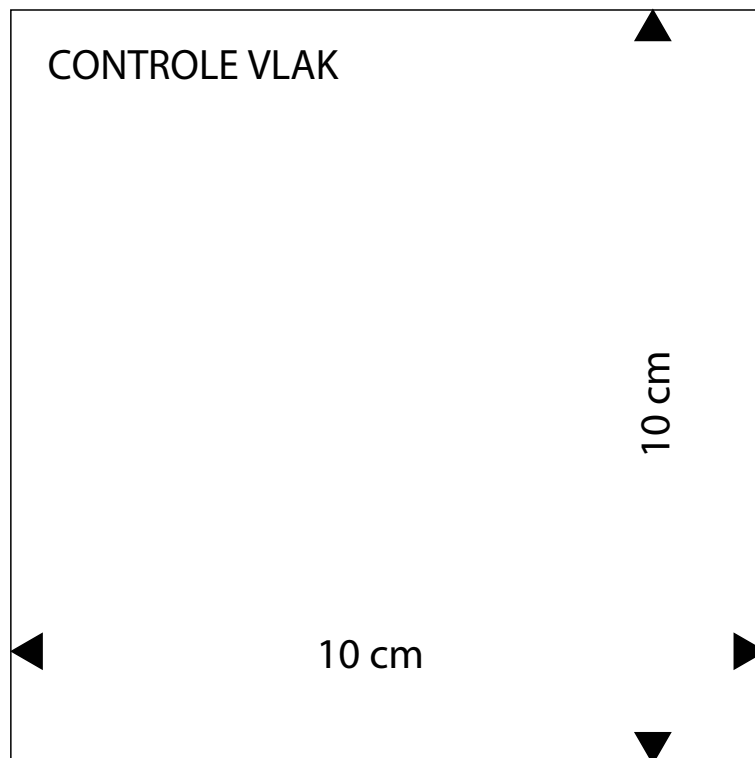

9a





HOE TE BEGINNEN

Welke patroonmaat past bij jou?

Let op! Onze patronen zijn niet te vergelijken met confectiematen. Het is daarom heel belangrijk om eerst de maten goed te meten voordat je begint.

- Knoop als uitgangspunt een bandje om de taille en laat dit tijdens het maatnemen zitten.
- Als je de maten genoteerd hebt, kun je vaststellen in welke kledingmaat je valt.
- Omcirkel in de maattabel de maten die het meest met de opgemeten maten overeenkomen. Meestal zullen de cirkeltjes in verschillende kolommen staan. Dat betekent dat voor verschillende kledingstukken andere maten gekozen moeten worden en dat soms de patronen iets aangepast moeten worden.
- Ga voor bovenstukken (bijvoorbeeld een jurk, blouse of jasje) uit van de bovenwijdte en voor een broek of rok van de heupwijdte. Vergelijk de gemeten lichaamsmaten altijd met de maattabel. Meet voor de volledigheid ook het patroon na. **Let op:** afhankelijk van het model is een toegang in het patroon verwerkt.
- Heb je een andere lichaamslengte dan aangegeven, dan kun je bij een klein verschil het patroon aanpassen door het korter of langer te maken.
- Heb je een andere cupmaat dan B? Pas het patroon dan aan. Kijk voor de uitleg in het handboek bij 'Patronen aanpassen'.

Je maat nemen

Draag tijdens het meten alleen onderkleding en een goed passende bh. Zorg ervoor dat je het meetlint niet te strak aantrekt, het moet kunnen draaien/glijden.

TIP
Zet eventueel de letters die in het knipvoorbeeld staan op de patroondelen.

Hoe meet je de maten?

Lichaamslengte

Meet van boven op je hoofd tot op de grond.

Bovenwijdte

Meet rond de borst op het meest uitstekende gedeelte. Controleer of het meetlint goed horizontaal ligt.

Taillewijdte

Meet rond het smalste deel van je taille, over je navel heen. Reken ± 2 cm extra als je niet van een strakke taille houdt.

Heupwijdte

Leg de centimeter over het zwaarste deel van je billen of heupen. Zorg ervoor dat het meetlint horizontaal ligt.

Ruglengte

Meet van het knobbeltje in de nek tot op het bandje in de taille.

Bovenarmwijdte

Leg het meetlint rondom het zwaarste deel van de arm.

Mouwlengte

Meet vanaf de schouder via je gebogen elleboog naar 1 cm onder het polsgewricht.

Zithoogte

Ga rechtop op een vlakke stoel zitten. Meet vanaf de hoogte van de zijkant van je taille in een rechte lijn naar de zitting van je stoel.

Let op: laat het meetlint niet in een bocht om je heupen lopen. Tip: gebruik een linaal i.p.v. een meetlint.

De volgende maten staan niet in de maattabel maar zijn wel belangrijk.

Binnenbeenlengte

Meet vanaf het kruis naar de grond.

Bovenbeenwijdte

Meet rondom over het zwaarste deel van het bovenbeen.

Achterlengte

Meet van het knobbeltje in de nek tot de zoom.

Roklengte

Meet van het bandje in de taille tot de zoom. De tailleband wordt niet meegerekend.

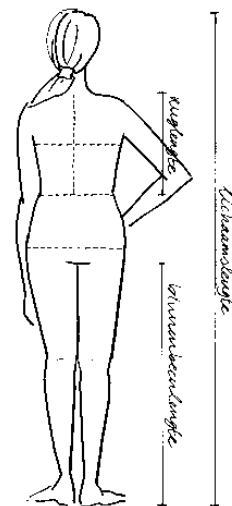
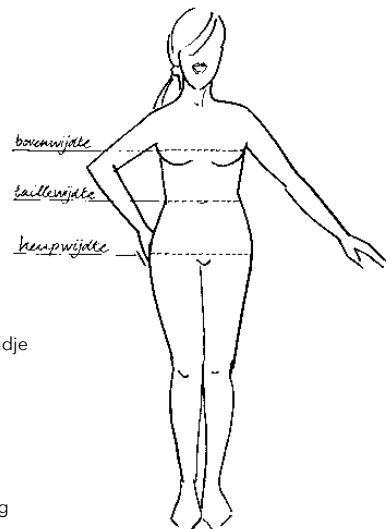

◀ A10

B10 ▶

28

Copyright © Newskoolmedia BV - KnipMode - Niets uit dit document of patroon mag geheel of gedeeltelijk worden veelevoudigd, opgeslagen of openbaar worden gemaakt, op welke wijze dan ook, zonder schriftelijke toestemming van de uitgever.

9b





PATROONMAAT VROUWEN LICHAAMS- LENGTE 172 CM EN CUPMAAT B

Maat	34	36	38	40	42	44	46	48	50	52	54	56
Bovenwijdte	83	87	91	95	99	103	107	113	119	125	131	137
Taillewijdte	67	70	73	77	81	85	89	95	101	107	113	119
Heupwijdte	92	95	98	102	106	110	114	120	126	132	138	144
Ruglengte	41.6	41.8	42	42.2	42.4	42.6	42.8	43	43	43	43	43
Bovenarmwijdte	28	29	30	31.5	33	34.5	36	38	40	42	44	46
Mouwlengte	70.5	71.5	72.5	73.5	74.5	75.5	76.5	77.5	78.5	79.5	80.5	81.5
Zithoogte	26	26.5	27	27.5	28	28.5	29	29.5	30	30.5	31	31.5



◀ B10

28

C10 ▶

Copyright © Newskoolmedia BV – KnipMode – Niets uit dit document of patroon mag geheel of gedeeltelijk worden verveelvoudigd, opgeslagen of openbaar worden gemaakt, op welke wijze dan ook, zonder schriftelijke toestemming van de uitgever.

9c



KIJK VOOR DE BASISNAAITIPS OP WWW.KNIPMODE.NL/NAAITIPS



Spiegelen

Soms moet er van een half patroondeel een heel patroondeel gemaakt worden. Leg het overgenomen patroon nog een keer op het papier en knip het patroondeel uit. Je hebt nu twee delen die je op de spiegellijn tegen elkaar plakt. Zo ontstaat een heel patroondeel.

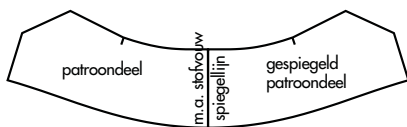

Aansluitlijnen

Sommige patroondelen staan in twee of meer delen op het patronenblad. Plak deze delen na het overnemen volgens de aangegeven tekens aan elkaar.

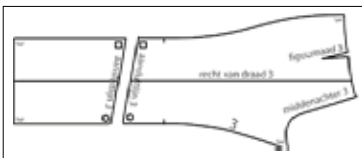

Doorknippen/afknippen

Sommige patroondelen moeten vóór het knippen uit de stof doorknipt worden. Bijvoorbeeld omdat er een deelnaad in komt. Of ze moeten vóór het knippen uit de stof afgeknipt worden. Bijvoorbeeld omdat je het kledingstuk in een kortere lengte kunt maken.

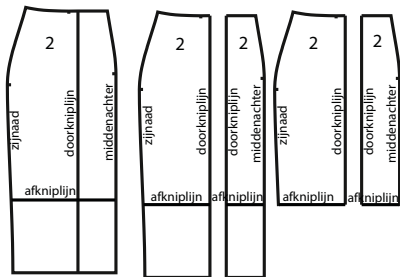

Teken de volgende patroondelen zelf

Eenvoudige rechte delen, zoals een zakklep of tailleband, staan niet op het patronenblad. Deze patroondelen teken je zelf. De maten staan bij

Teken de volgende patroondelen zelf en zijn zonder naad beschreven. De vouwlijn van deze patroondelen is met een stippellijn aangegeven.

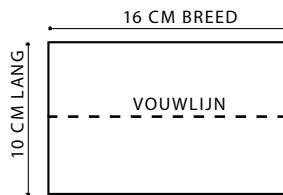

Hoeveel stof heb je nodig?

Kijk daarvoor naar het schema dat is afgebeeld bij de werkbeschrijving.

- Gebruik je grote dessins, zoals ruiten en strepen, dan is er meer stof nodig: leg de patroondelen zo op de ruit, streep of het dessin, dat deze na het naaien mooi doorlopen.
- Een panel is een grote afbeelding.
- Let op: katoen en linnen kunnen krimpen bij het wassen. Was, droog en strijk deze stoffen voordat je de delen gaat knippen.

De patroondelen op de stof leggen

Leg de patroondelen in één richting, rekening houdend met de vleug of het dessin.

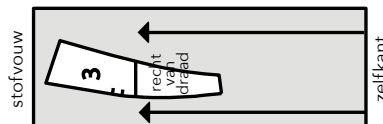

Patroondelen horen recht van draad uit de stof geknipt te worden. In het patroondeel staat de recht-van-draadlijn aangegeven. Zorg dat deze lijn evenwijdig loopt met de zelfkant van de stof.

Let op Sommige delen liggen meerdere keren op het knipvoorbeeld.

D10 ▷

◁ C10

Copyright © Newskoolmedia BV – KnipMode – Niets uit dit document of patroon mag geheel of gedeeltelijk worden verveelvoudigd, opgeslagen of openbaar worden gemaakt, op welke wijze dan ook, zonder schriftelijke toestemming van de uitgever.

9d





Het knippen van de stof

Stofvouw

De vouw die ontstaat als de stof wordt dubbelgevouwen.

Zelfkant

Is de afgewerkte rand van de stof.

Stof in de breedte dubbel

Vouw de stof dubbel waarbij de goede kant van de stof en de zelfkanten op elkaar liggen.

Stof enkel

Leg de stof open met de goede kant naar boven. Let op dat je in dit geval linker- en rechter-patroondelen knipt.

Twee stofvouwen

Vouw de stof naar het midden dubbel, zodat de zelfkanten in het midden óf op de gewenste breedte tegen elkaar aan komen te liggen. Hierdoor ontstaan twee stofvouwen.



Naden en zomen aantekenen

In de patroondelen zijn geen naden en zomen verwerkt. • Knip daarom de volgende naadbreedtes aan: 1 cm bij ronde naden en beleganden, 1 cm aan de onderkant van de armsgaten, naar de schouderkop verlopend tot 3 cm, 2 cm bij mouwkoppen, 2 cm bij overige naden, 3 à 6 cm bij zomen. Knip bij rechte delen rondom 1 cm naad aan.

TIP

Leg voor het naaien de delen met de goede kanten op elkaar. Werk de naden met een lock- of zigzagsteek af. Strijk de naden na het naaien open en de figuurnaden plat.

TIP

Kijk voor de extra uitleg over 'Naden afwerken' op www.knipmode.nl/naaitips

E10 ▽

plak-/lijmvlak - niet afknippen

◁ D10

29

Copyright © Newskoolmedia BV – KnipMode – Niets uit dit document of patroon mag geheel of gedeeltelijk worden verveelvoudigd, opgeslagen of openbaar worden gemaakt, op welke wijze dan ook, zonder schriftelijke toestemming van de uitgever.

ARTIKEL KM1706-21

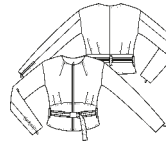
21 JASJE ●●●
maten 34 t/m 54**21 JASJE ●●●****Je kunt dit model maken in de maten 34 t/m 54.**

Kijk voor de uitleg bij 'Hoe meet je de maten?' op pag. 28.

Van dit model is de achterlengte ± 53 cm.**Dit heb je nodig**

34	36 en 38	40 en 42	44 en 46	48 en 50	52 en 54
Stof van 1.40 m breed					
1.40 m	1.50 m	1.50 m	1.60 m	1.75 m	1.80 m

JE HEBT VERDER NODIG

versterking lichte kwaliteit (H 180) * 1 deelbare rits van 50 cm (op maat maken) * 2 ritsen van 15 cm * 1 klikgesp * 1.50 m band van 2 cm breed * doorstikgaren.

ZO MAAK JE HET PAPIEREN PATROON

Ga voor het overnemen van de patroondelen naar patronenblad **D**. De lijnen van de patroondelen staan in de kleur **rood**. Neem de volgende patroondelen van papier over:

1 voorpand	3 achterpand
1a beleg-voorpand	3a beleg-achterpand
2 onder-voorpand	4 onder-achterpand
2a beleg-onder-voorpand	5 mouw

Let op: kijk voor de uitleg bij 'Doorknippen/afknippen' op pag. 29. Knip het patroondeel **5** op de aangegeven lijn door, zodat de ondermouw **5** ontstaat. Neem de belegdelen **1a**, **2a** en **3a** volgens de aangegeven lijn van de patroondelen **1**, **2** en **3** apart over. Vouw de figuurnaad van het beleg-voorpand **1a** dicht.

TEKEN DE VOLGENDE PATROONDELEN ZELF

34	36	38	40	42	44
6 ceintuur (1x knippen)					
102x7 cm	105x7 cm	108x7 cm	112x7 cm	116x7 cm	120x7 cm
7 lusreep (1x knippen)					
18x2 cm	18x2 cm	18x2 cm	18x2 cm	18x2 cm	18x2 cm

46	48	50	52	54
6 ceintuur (1x knippen)				
124x7 cm	13x7 cm	136x7 cm	142x7 cm	148x7 cm
7 lusreep (1x knippen)				
18x2 cm	18x2 cm	18x2 cm	18x2 cm	18x2 cm

blad 1 van 2

Copyright © Newskoolmedia BV – KnipMode – Niets uit dit document of patroon mag geheel of gedeeltelijk worden verveelvoudigd, opgeslagen of openbaar worden gemaakt, op welke wijze dan ook, zonder schriftelijke toestemming van de uitgever.

ZO KNIP JE DE PATROONDELEN UIT DE STOF

Leg de patroondelen volgens het knipvoorbeeld op de stof. Kijk voor de uitleg bij 'Naden en zomen aantekenen' op pag. 29.

VOOR JE BEGINT

Versterk de volgende delen: de belegdelen **1a**, **2a** en **3a** * de ceintuur **6** tot de helft.

Zo zet je het model in elkaar

Stik de naden met een enkel stiksel door.

Panden

1. Naai de middenachternaden van de achterpanden **3** op elkaar. Stik de middenachternaad op het rechter-achterpand door.
2. Vouw de lijnen van de figuurnaad van het voorpand **1** op elkaar. Vouw de lijnen van de figuurnaad van het achterpand op elkaar. Naai de figuurnaden in de panden. Vouw de figuurnaden van het voorpand naar de zijnaad. Vouw de figuurnaden van het achterpand naar middenachter. Stik de figuurnaden door.

Onderpanden

3. Naai de middenachternaden van de onder-achterpanden **4** op elkaar. Stik de middenachternaad op het rechter-onder-achterpand door.
4. Naai de zijnaden van de onderpanden **2** en **4** op elkaar.
5. Naai de dwarsnaden A van de onderpanden en de panden op elkaar. Stik de dwarsnaad A op de onderpanden door.

Rits

6. Leg de ritsdelen met de goede kant op de voorrand B van het voorpand met onder-voorpand, de tandjes van de rits wijzen naar de zijnaden. Rijg de rits op de voorrand B van het voorpand vast.

Belegdelen

7. Naai de dwarsnaden A van het beleg-voorpand **1a** en het beleg-onder-voorpand **2a** op elkaar.
8. Naai de schouderaden van het beleg-voorpand en het beleg-achterpand **3a** op elkaar.
9. Leg het beleg en de panden met de goede kanten op elkaar. Naai de halsnaden C en aansluitend de voornaden B van het beleg en de panden op elkaar. Je hebt nu de rits vastgenaaid. Geef tot 2 mm vóór het stiksel knipjes in de halsnaad C.

E10

F10



10. Naai aan de onderrand het beleg op de zoomlijn vast. Vouw het beleg naar de verkeerde kant. Zet de schouder- naden van het beleg en de panden op elkaar.
11. Stik de halsnaad C en de voorrand B van de voorpanden door.

Mouwen met rits

12. Naai de bovenmouwnaden E van de mouw 5 en de onder- mouw 5 tot het splitteken voor de rits op elkaar.
13. et de rits zichtbaar tot de patroonlijn in het split van de mouw en laat de rits naar beneden toe sluiten. Knip de splitnaad E van de mouw bij de hoek tot de patroonlijn schuin in. Strijk de splitnaden naar de verkeerde kant.
14. Leg de mouw en de rits met de goede kanten naar boven. Speld de rits onder het split. Vouw de mouw opzij en speld de splitnaad op het lintje van de rits vast. Haal aan de goede kant de speld eruit. Naai de splitrand in de vouw op het lintje van de rits vast. Naai op dezelfde manier de andere splitrand en het uiteinde op de rits vast. Stik de splitnaden door.
15. Vouw de mouw dubbel. Naai de mouwnaden F op elkaar. Keer de mouw.
16. Naai de mouw in het armsgat G van de panden.

Lussen

17. Vouw de naad aan de lange randen van de lusreep 7 naar de verkeerde kant. Vouw de lusreep met de verkeerde kant op elkaar dubbel. Naai de naden aan de lange randen smal op de kant op elkaar vast. Stik de lusreep langs de vouw smal op de kant door.
18. Knip de reep in 3 gelijke delen. Naai met een inslag het uiteinde van de lussen op de bovenrand A van het onder-achterpand. Plaats 1 lus op de middenachternaad en de andere 2 lussen op de zijnaad. Naai het ander uiteinde van de lus met een inslag op het onder-achterpand vast.

Ceintuur

19. Vouw de ceintuur 6 dubbel. Naai de lange randen en één uiteinde op elkaar. Keer de ceintuur.
20. Vouw de naad aan de korte uiteinden van het band naar de verkeerde kant. Naai het band rondom smal op de kant op het midden van de ceintuur vast.
21. Bevestig de klikgesp aan het open uiteinde van de ceintuur.

AFWERKING

22. Zoom de onderrand van de mouwen. Naai een zoom van 1 cm breed in de onderrand van het jasje.

✂ F10

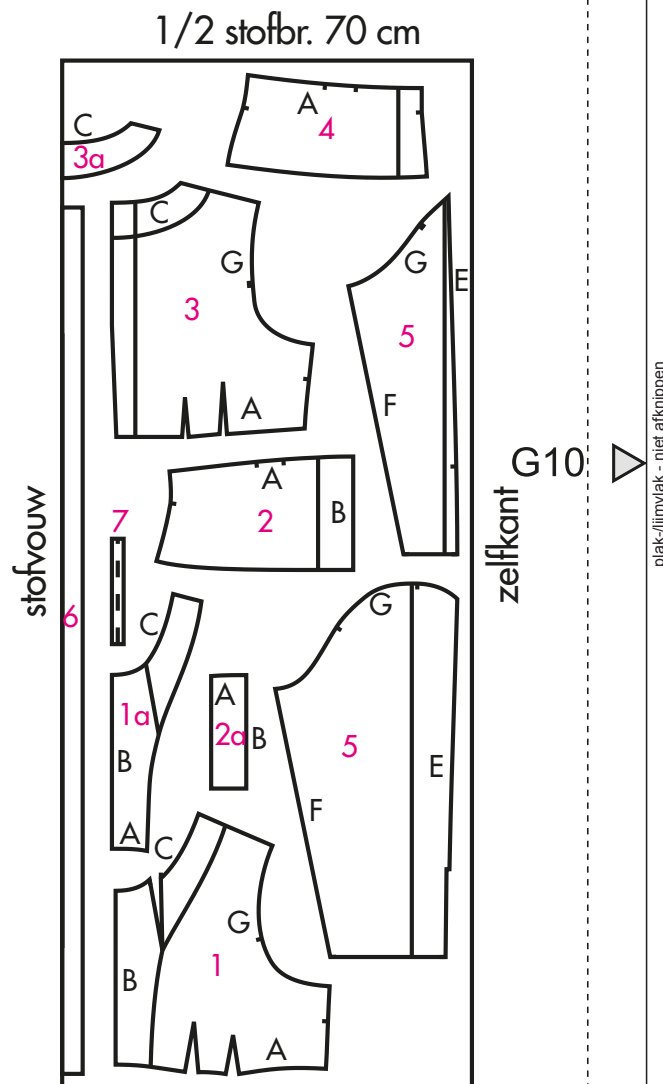

blad 2 van 2

Copyright © Newskoolmedia BV – KnipMode – Niets uit dit document of patroon mag geheel of gedeeltelijk worden verveelvoudigd, opgeslagen of openbaar worden gemaakt, op welke wijze dan ook, zonder schriftelijke toestemming van de uitgever.

9g



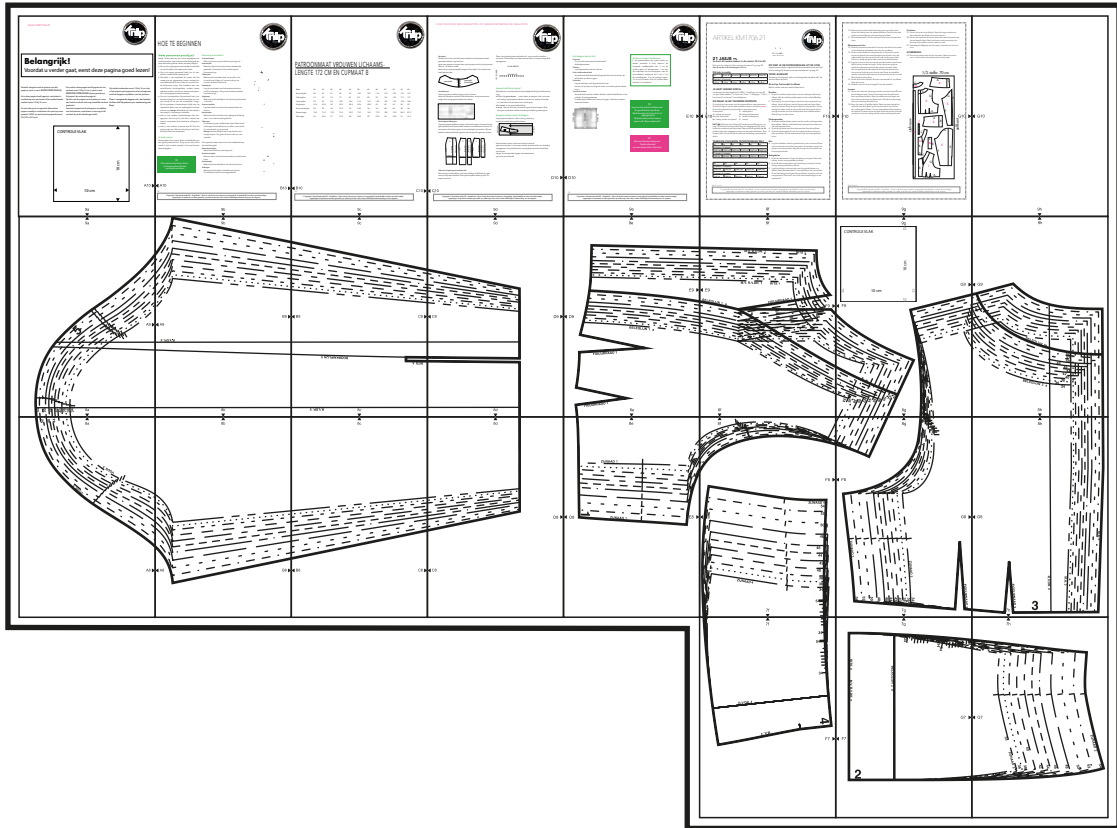

✂️ ◀️ G10

9h



plak-/lijmvlak - niet afknippen



9a



5

A9

plak-/lijmvlak - niet afknippen

54

50

46

42

40

38

36

34

8a



plak-/lijmvlak - niet afknippen



9b



A9

B9

plak-/lijmvlak - niet afknippen

R.V.D.R. 5

8b



plak-/lijmvlak - niet afknippen



9c

✂ B9

C9

plak-/lijmvlak - niet afknippen

DOORKNIPLIJN 5

RITS 5

R.V.D.R. 5

8c



plak-/lijmvlak - niet afknippen



9d



C9

D9



plak-/lijmvlak - niet afknippen

8d



plak-/lijmvlak - niet afknippen



9e

E9 

  D9

BELEGLIJN 1 a

FIGUURNAAD 1

FIGUURNAAD 1

8e



plak-/lijmvlak - niet afknippen

plak-/lijmvlak - niet afknippen



9f

M.V. R.V.DR. 1

RITS 1

M.V. R.V.DR. 1

RITS 1

E9

BELEGLIJN 1 a

FIGUURNAAD 1

F9

plak-/lijmvlak - niet afknippen

8f



plak-/lijmvlak - niet afknippen



9g



CONTROLE VLAK

10 cm

10 cm

G9



F9



plak-/lijmvlak - niet afknippen

34
36
38
40
42
44
46
48
50
52
54

8g



plak-/lijmvlak - niet afknippen



9h

G9

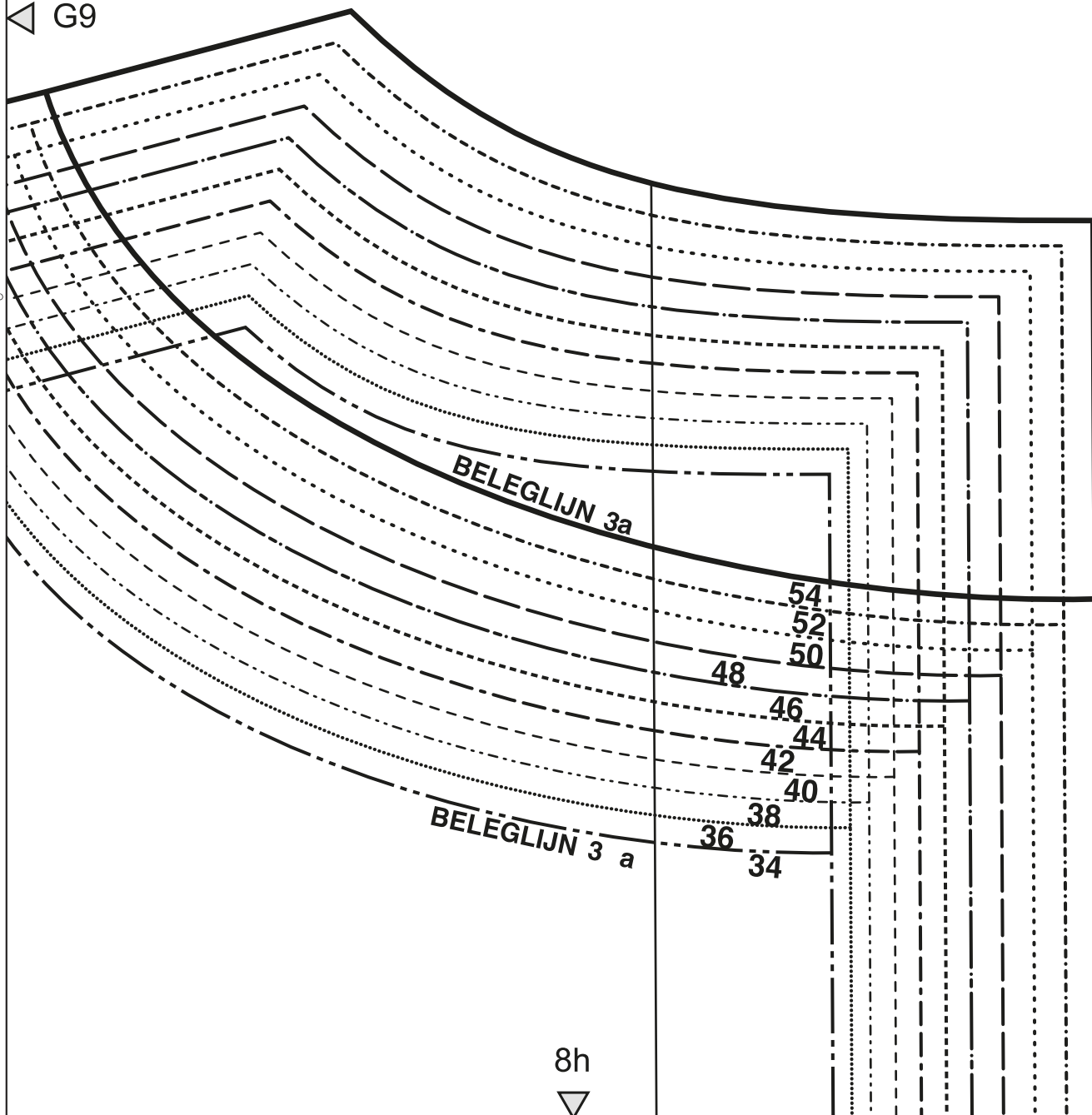

plak-/lijmvlak - niet afknippen

8h



plak-/lijmvlak - niet afknippen



8a

52

48

44

VOOR 5

VOOR 5

plak-/lijmvlak - niet afknippen



A8 



plak-/lijmvlak - niet afknippen



8b



plak-/lijmvlak - niet afknippen

A8

B8



plak-/lijmvlak - niet afknippen



8c

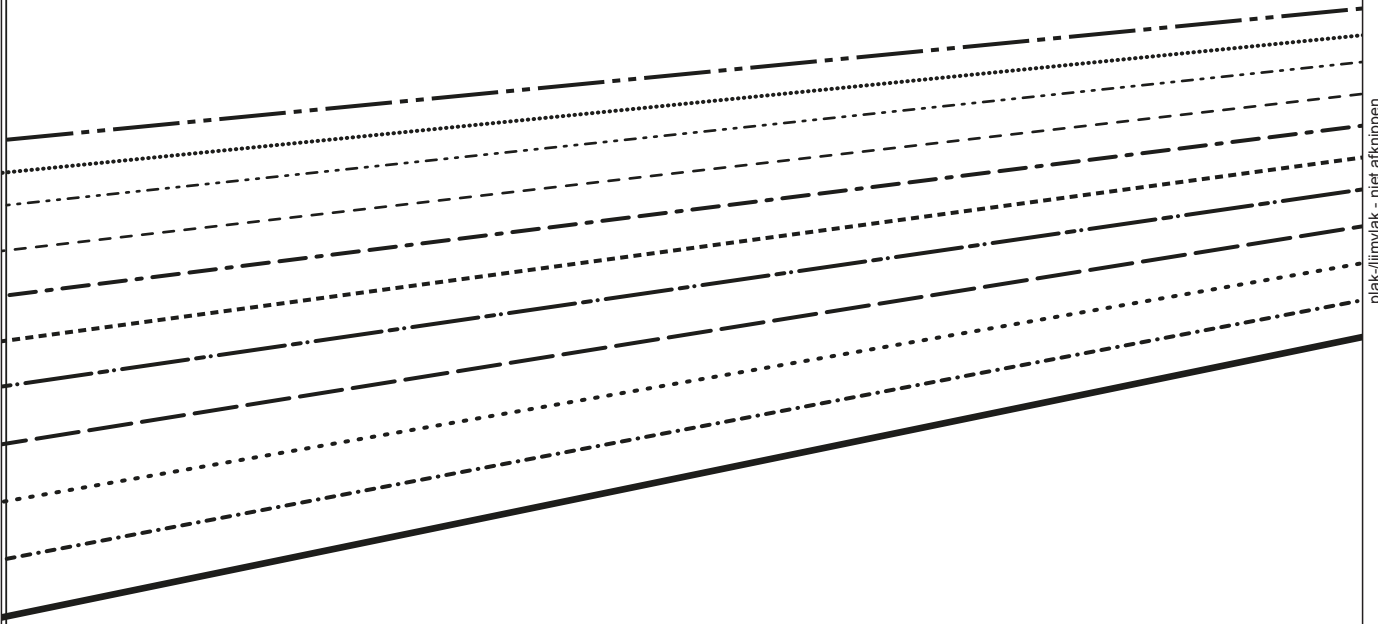

plak-/lijmvlak - niet afknippen

B8

C8



plak-/lijmvlak - niet afknippen



8d

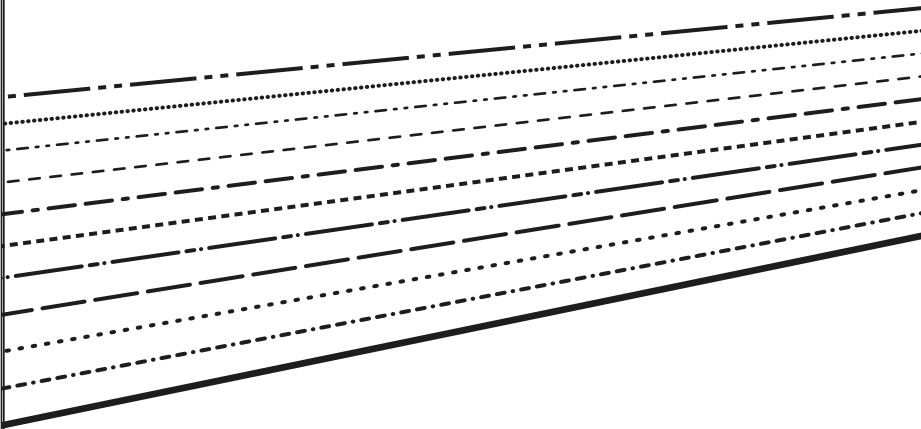

C8

D8



plak-/lijmvlak - niet afknippen



plak-/lijmvlak - niet afknippen



8e

ZIJNAAD 1

D8

ZIJNAAD 1

E8

plak-/lijmvlak - niet afknippen



plak-/lijmvlak - niet afknippen

8f

F8

ZIJNAAD 4
54

52

50

48

46

44

42

40

38

36

34

54

ZIJNAAD 4

7f



F8

plak-/lijmvlak - niet afknippen

plak-/lijmvlak - niet afknippen



8g

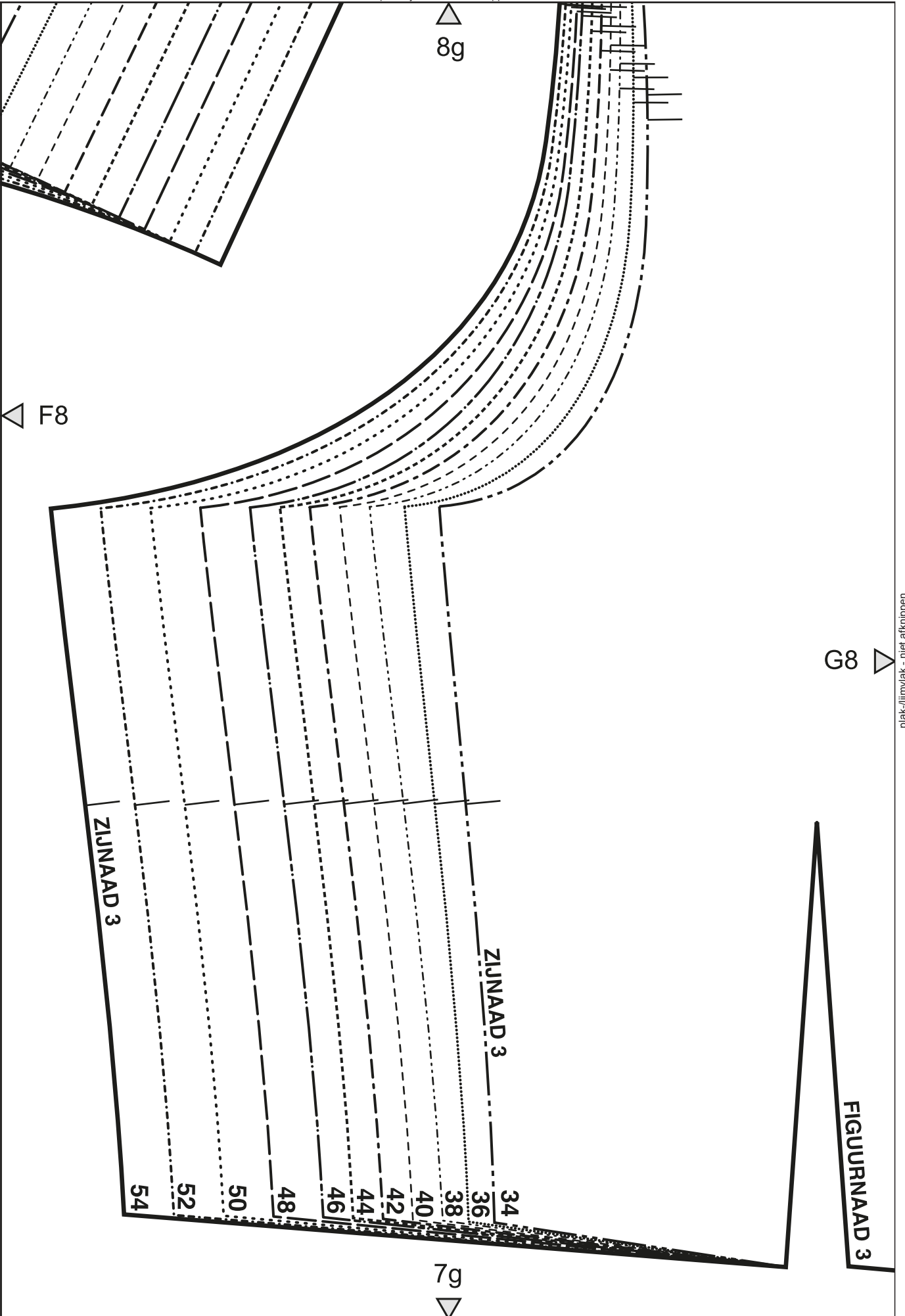

F8

ZIJNAAD 3

ZIJNAAD 3

54
52
50
48
46
44
42
40
38
36
34

7g



G8



FIGURNAAD 3

plak-/lijmvlak - niet afknippen

plak-/lijmvlak - niet afknippen



8h



G8

7h



FIGURNAAD 3

3

R.V.DR. 3

M.A. 3

M.A. 3

plak-/lijmvlak - niet afknippen



plak-/lijmvlak - niet afknippen



7f

34

54

34

R.V.DR. 4

M.A. 4

4

F7



plak-/lijmvlak - niet afknippen



plak-/lijmvlak - niet afknippen



7g

34

54

34

RITS 2

M.V. R.V.DR. 2

BELEGLIJN 2 a

G7



plak-/lijmvlak - niet afknippen



F7

2



△
7h

✂ △ G7

