

Artikel KM1708-26



Belangrijk!

Voordat u verder gaat, eerst deze pagina goed lezen!

Voordat u begint met het printen van alle pagina's, print u eerst **ALLEEN DEZE PAGINA**.

Als u deze pagina heeft geprint, controleert u met behulp van een liniaal of het onderstaande vierkant exact 10 bij 10 cm is.

Zo niet, dan print u nogmaals alleen deze pagina, waarbij u controleert of u print op ware grootte (100%) en op het juiste papierformaat; A4 (210 x 297 mm).

Pas nadat u deze pagina heeft geprint en het vierkant exact 10 bij 10 cm is, print u met **DEZELFDE INSTELLINGEN** (ware grootte op A4 papier) de resterende pagina's.

Op één van de pagina's in het patroon is voor een laatste controle ook nog eenzelfde vierkant geplaatst.

Voordat u begint met het knippen en plakken van het patroon, controleert u ook nog of dit vierkant de juiste afmetingen heeft.

Zijn beide vierkanten exact 10 bij 10 cm, dan is het patroon juist geprint en kunt u beginnen met het knippen en plakken van het patroon.

Doet u voorgaande stappen niet, dan bestaat de kans dat het patroon qua maatvoering niet klopt.

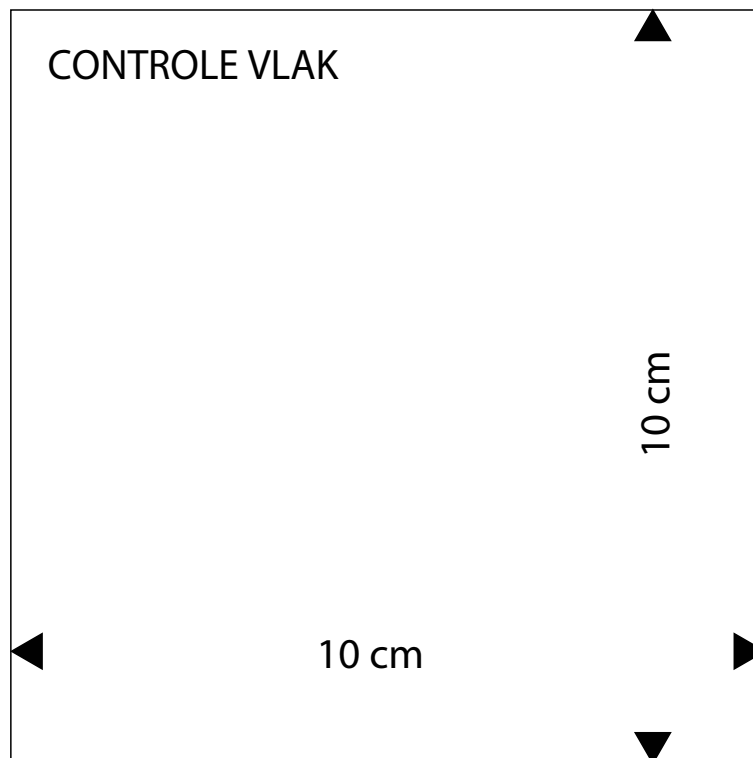

9a





HOE TE BEGINNEN

Welke patroonmaat past bij jou?

Let op! Onze patronen zijn niet te vergelijken met confectiematen. Het is daarom heel belangrijk om eerst de maten goed te meten voordat je begint.

- Knoop als uitgangspunt een bandje om de taille en laat dit tijdens het maatnemen zitten.
- Als je de maten genoteerd hebt, kun je vaststellen in welke kledingmaat je valt.
- Omcirkel in de maattabel de maten die het meest met de opgemeten maten overeenkomen. Meestal zullen de cirkeltjes in verschillende kolommen staan. Dat betekent dat voor verschillende kledingstukken andere maten gekozen moeten worden en dat soms de patronen iets aangepast moeten worden.
- Ga voor bovenstukken (bijvoorbeeld een jurk, blouse of jasje) uit van de bovenwijdte en voor een broek of rok van de heupwijdte. Vergelijk de gemeten lichaamsmaten altijd met de maattabel. Meet voor de volledigheid ook het patroon na. **Let op:** afhankelijk van het model is een toegift in het patroon verwerkt.
- Heb je een andere lichaamslengte dan aangegeven, dan kun je bij een klein verschil het patroon aanpassen door het korter of langer te maken.
- Heb je een andere cupmaat dan B? Pas het patroon dan aan. Kijk voor de uitleg in het handboek bij 'Patronen aanpassen'.

Je maat nemen

Draag tijdens het meten alleen onderkleding en een goed passende bh. Zorg ervoor dat je het meetlint niet te strak aantrekt, het moet kunnen draaien/glijden.

TIP
Zet eventueel de letters die in het knipvoorbeeld staan op de patroondelen.

Hoe meet je de maten?

Lichaamslengte

Meet van boven op je hoofd tot op de grond.

Bovenwijdte

Meet rond de borst op het meest uitstekende gedeelte. Controleer of het meetlint goed horizontaal ligt.

Taillewijdte

Meet rond het smalste deel van je taille, over je navel heen. Reken ± 2 cm extra als je niet van een strakke taille houdt.

Heupwijdte

Leg de centimeter over het zwaarste deel van je billen of heupen. Zorg ervoor dat het meetlint horizontaal ligt.

Ruglengte

Meet van het knobbeltje in de nek tot op het bandje in de taille.

Bovenarmwijdte

Leg het meetlint rondom het zwaarste deel van de arm.

Mouwlengte

Meet vanaf de schouder via je gebogen elleboog naar 1 cm onder het polsgewricht.

Zithoogte

Ga rechtop op een vlakke stoel zitten. Meet vanaf de hoogte van de zijkant van je taille in een rechte lijn naar de zitting van je stoel.

Let op: laat het meetlint niet in een bocht om je heupen lopen. Tip: gebruik een liniaal i.p.v. een meetlint.

De volgende maten staan niet in de maattabel maar zijn wel belangrijk.

Binnenbeenlengte

Meet vanaf het kruis naar de grond.

Bovenbeenwijdte

Meet rondom over het zwaarste deel van het bovenbeen.

Achterlengte

Meet van het knobbeltje in de nek tot de zoom.

Roklengte

Meet van het bandje in de taille tot de zoom. De tailleband wordt niet meegerekend.

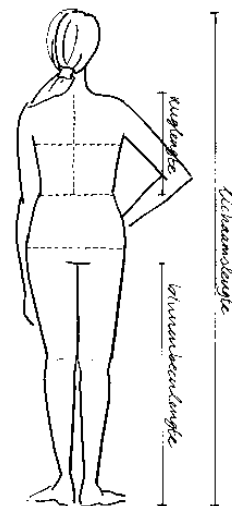
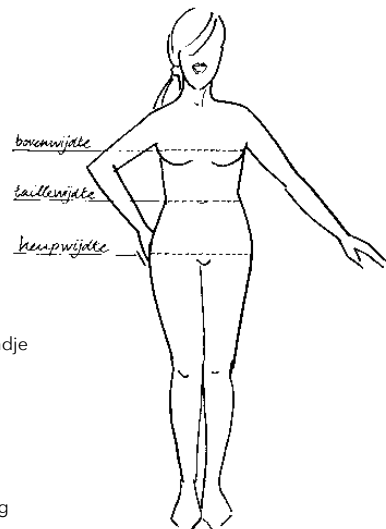



PATROONMAAT VROUWEN LICHAAMS- LENGTE 172 CM EN CUPMAAT B

Maat	34	36	38	40	42	44	46	48	50	52	54	56
Bovenwijdte	83	87	91	95	99	103	107	113	119	125	131	137
Taillewijdte	67	70	73	77	81	85	89	95	101	107	113	119
Heupwijdte	92	95	98	102	106	110	114	120	126	132	138	144
Ruglengte	41.6	41.8	42	42.2	42.4	42.6	42.8	43	43	43	43	43
Bovenarmwijdte	28	29	30	31.5	33	34.5	36	38	40	42	44	46
Mouwlengte	70.5	71.5	72.5	73.5	74.5	75.5	76.5	77.5	78.5	79.5	80.5	81.5
Zithoogte	26	26.5	27	27.5	28	28.5	29	29.5	30	30.5	31	31.5



◀ B10

28

C10 ▶

Copyright © Newskoolmedia BV – KnipMode – Niets uit dit document of patroon mag geheel of gedeeltelijk worden verveelvoudigd, opgeslagen of openbaar worden gemaakt, op welke wijze dan ook, zonder schriftelijke toestemming van de uitgever.

9c



KIJK VOOR DE BASISNAAITIPS OP WWW.KNIPMODE.NL/NAAITIPS



Spiegelen

Soms moet er van een half patroondeel een heel patroondeel gemaakt worden. Leg het overgenomen patroon nog een keer op het papier en knip het patroondeel uit. Je hebt nu twee delen die je op de spiegellijn tegen elkaar plakt. Zo ontstaat een heel patroondeel.

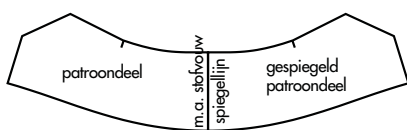

Aansluitlijnen

Sommige patroondelen staan in twee of meer delen op het patronenblad. Plak deze delen na het overnemen volgens de aangegeven tekens aan elkaar.

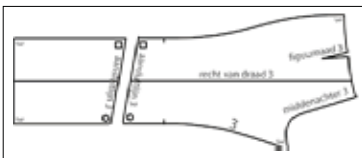

Doorknippen/afknippen

Sommige patroondelen moeten vóór het knippen uit de stof doorknipt worden. Bijvoorbeeld omdat er een deelnaad in komt. Of ze moeten vóór het knippen uit de stof afgeknipt worden. Bijvoorbeeld omdat je het kledingstuk in een kortere lengte kunt maken.

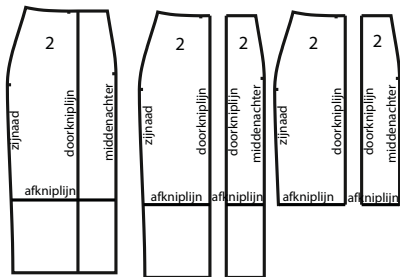

Teken de volgende patroondelen zelf

Eenvoudige rechte delen, zoals een zakklep of tailleband, staan niet op het patronenblad. Deze patroondelen teken je zelf. De maten staan bij ' D10

Teken de volgende patroondelen zelf en zijn zonder naad beschreven. De vouwlijn van deze patroondelen is met een stippellijn aangegeven.

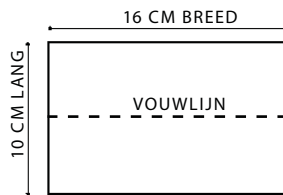

Hoeveel stof heb je nodig?

Kijk daarvoor naar het schema dat is afgebeeld bij de werkbeschrijving.

- Gebruik je grote dessins, zoals ruiten en strepen, dan is er meer stof nodig: leg de patroondelen zo op de ruit, streep of het dessin, dat deze na het naaien mooi doorlopen.
- Een panel is een grote afbeelding.
- Let op: katoen en linnen kunnen krimpen bij het wassen. Was, droog en strijk deze stoffen voordat je de delen gaat knippen.

De patroondelen op de stof leggen

Leg de patroondelen in één richting, rekening houdend met de vleug of het dessin.

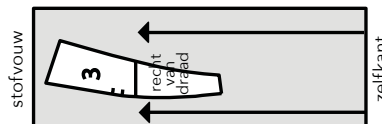

Patroondelen horen recht van draad uit de stof geknipt te worden. In het patroondeel staat de recht-van-draadlijn aangegeven. Zorg dat deze lijn evenwijdig loopt met de zelfkant van de stof.

Let op Sommige delen liggen meerdere keren op het knipvoorbeeld.

C10

29

Copyright © Newskoolmedia BV – KnipMode – Niets uit dit document of patroon mag geheel of gedeeltelijk worden verveelvoudigd, opgeslagen of openbaar worden gemaakt, op welke wijze dan ook, zonder schriftelijke toestemming van de uitgever.

9d





Het knippen van de stof

Stofvouw

De vouw die ontstaat als de stof wordt dubbelgevouwen.

Zelfkant

Is de afgewerkte rand van de stof.

Stof in de breedte dubbel

Vouw de stof dubbel waarbij de goede kant van de stof en de zelfkanten op elkaar liggen.

Stof enkel

Leg de stof open met de goede kant naar boven. Let op dat je in dit geval linker- en rechter-patroondelen knipt.

Twee stofvouwen

Vouw de stof naar het midden dubbel, zodat de zelfkanten in het midden óf op de gewenste breedte tegen elkaar aan komen te liggen. Hierdoor ontstaan twee stofvouwen.



Naden en zomen aantekenen

In de patroondelen zijn geen naden en zomen verwerkt. • Knip daarom de volgende naadbreedtes aan: 1 cm bij ronde naden en beleganden, 1 cm aan de onderkant van de armsgaten, naar de schouderkop verlopend tot 3 cm, 2 cm bij mouwkoppen, 2 cm bij overige naden, 3 à 6 cm bij zomen. Knip bij rechte delen rondom 1 cm naad aan.

TIP

Leg voor het naaien de delen met de goede kanten op elkaar. Werk de naden met een lock- of zigzagsteek af. Strijk de naden na het naaien open en de figuurnaden plat.

TIP

Kijk voor de extra uitleg over 'Naden afwerken' op www.knipmode.nl/naaitips

◀ D10

29

Copyright © Newskoolmedia BV – KnipMode – Niets uit dit document of patroon mag geheel of gedeeltelijk worden verveelvoudigd, opgeslagen of openbaar worden gemaakt, op welke wijze dan ook, zonder schriftelijke toestemming van de uitgever.

9e



E10 ▶

26 JURK ●●●D

Je kunt dit model maken in de maten 34 t/m 54.

Kijk voor de uitleg bij 'Hoe meet je de maten?' op pag. 28.

Van dit model is de achterlengte ± 95 cm.

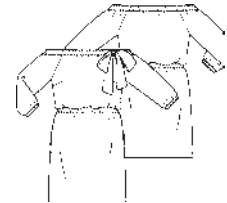

DIT HEB JE NODIG

34	36 en 38	40 en 42	44 en 46	48 en 50	52 en 54
Randstof met een rand langs één zelfkant van 1.40 m breed					
1.95 m	2.05 m	2.15 m	2.30 m	2.45 m	2.65 m
Voille van 1.40 m breed					
0.20 m	0.20 m	0.20 m	0.20 m	0.20 m	0.20 m

Je hebt verder nodig: versterking lichte kwaliteit (H 180) * elastiek van 1 en 3 cm breed.

ZO MAAK JE HET PAPIEREN PATROON

Knip de volgende patroondelen uit:

- 1 voorpand
- 2 achterpand
- 3 mouw
- 4 zak
- 5 halstunnel

Let op: kijk voor de uitleg bij 'Doorknippen/afknippen' op pag. 29. Knip het patroondeel 1 op de aangegeven lijn door, zodat de voorpand rok 1 ontstaat. Knip het patroondeel 2 op de aangegeven lijn door, zodat de achterpand rok 2 ontstaat. Kijk voor de uitleg bij 'Spiegelen' op pag. 29. Maak van de patroondelen 1, 2 en 5 hele patroondelen.

TEKEN DE VOLGENDE PATROONDELEN ZELF

34	36	38	40	42	44
6 taitletunnel (1x knippen)					
98x3.5 cm	101x3.5 cm	104x3.5 cm	108x3.5 cm	112x3.5 cm	116x3.5 cm
7 mouwbies (2x knippen)					
39.5x3 cm	40x3 cm	41x3 cm	41.5x3 cm	42.5x3 cm	43.5x3 cm

46	48	50	52	54
6 taitletunnel (1x knippen)				
120x3.5 cm	126x3.5 cm	132x3.5 cm	138x3.5 cm	144x3.5 cm
7 mouwbies (2x knippen)				
44x3 cm	45x3 cm	45.5x3 cm	46.5x3 cm	47.5x3 cm

34 t/m 54
8 strik (1x knippen)
18x138 cm

ZO KNIP JE DE PATROONDELEN UIT DE STOFFEN

Leg de patroondelen volgens de knipvoorbeelden op de stoffen. Kijk voor de uitleg bij 'Naden en zomen aantekenen' op pag. 29. Let op dat je linker- en rechterdelen knipt. Knip de buitenrand van de strikbies 8 zonder naad.

VOOR JE BEGINT

Versterk het volgende deel: de plaats van het knoopsgat in de halstunnel 5.

ZO ZET JE HET MODEL IN ELKAAR

Panden en mouwen

1. Vouw de lijnen van de figuurnaad van het voorpand 1 op elkaar. Naai de figuurnaad in het voorpand.

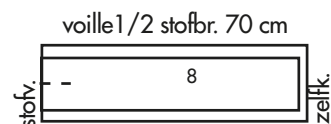
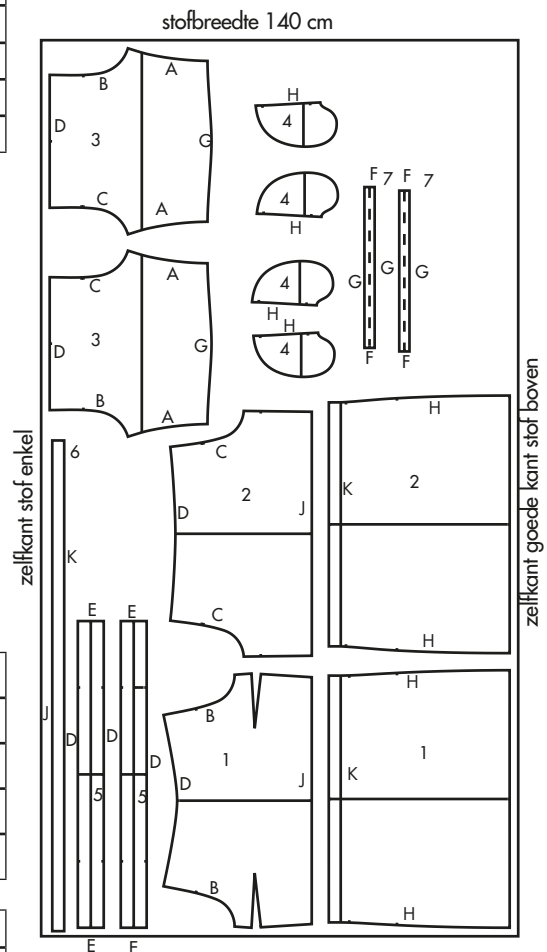

2. Naai de zijnaden van het voorpand en het achterpand 2 op elkaar.
3. Vouw de mouw 3 dubbel. Naai de mouwnaden A op elkaar. Keer de mouw.
4. Zorg dat de inzettekens op elkaar komen. Naai de naad B van de mouw en het voorpand op elkaar en naai aansluitend de naad C van de mouw en het achterpand op elkaar.

Halstunnel

5. Naai de rechter schouderaden E van de halstunnels 5 op elkaar. Laat vanaf de vouwlijn aan de binnenkant 2 cm op. Naai de linker-schouderaden E van de halstunnels op elkaar. Je hebt nu een ring.
6. Naai de onderrand D van de halstunnel en de bovenrand D van de panden met mouw op elkaar. Vouw de halstunnel met de verkeerde kant op elkaar dubbel.
7. Rijg de losse onderrand D van de halstunnel op de naad D van de panden met mouw vast. Stik de panden met mouw in de naad D door. Je hebt nu de losse onderrand D van de halstunnel vastgenaaid.
8. Rijg $\pm 68-70-72-74-76-78-80-82-84-86-88$ cm elastiek door de halstunnel. Naai de uiteinden van het elastiek op elkaar. Zoom de opening in de linker-schoudernaad E dicht.

Mouwbiezen

9. Zorg voor een opening aan de binnenkant van de mouwnaad F van de mouwbies 7. Naai de mouwnaden van de mouwbies op elkaar. Je hebt nu een ring.
10. Naai de bovenrand G van de mouwbies en de onderrand G van de mouw op elkaar. Vouw de mouwbies met de verkeerde kant op elkaar dubbel. Rijg de losse bovenrand G van de mouwbies op de naad G van de mouw vast.
11. Stik de mouw in de naad G door. Je hebt nu de losse bovenrand G van de mouwbies vastgenaaid.
12. Rijg $\pm 25.5-26-27-27.5-28.5-29.5-30-31-32-32.5-33.5$ cm elastiek via de opening door de mouwbies. Naai de uiteinden van het elastiek op elkaar. Zoom de opening in de mouwnaad F dicht.

Zakken

13. Naai de zak 4 tussen de tekens op de goede kant van het voorpand rok 1. Knip de naad H op de tekens schuin tot het stiksel in.
14. Leg de naden H onder de zak. Stik de naad H smal op de kant op de zak door. Vouw de zak naar de verkeerde kant.
15. Leg de andere zak 4 onder de genaaide zak. Naai de buitenranden van de zakken op elkaar.
16. Zorg dat bij het naaien van de zijnaden H de zakingang open blijft. Naai de zijnaden van het voorpand rok en het achterpand rok 2 op elkaar.

Tailletunnel

17. Vouw de naden aan de korte uiteinden (= linker-zijnaad) van de tailletunnel 6 naar de verkeerde kant en rijg ze vast.
18. Leg de tailletunnel met de goede kant op de verkeerde kant van de panden. Rijg de onderrand J van de tailletunnel en de panden op elkaar.
19. Naai de bovenrand J van de panden rok en de onderrand J van de panden op elkaar. Je hebt nu de tailletunnel vastgenaaid. Vouw de tailletunnel naar beneden.
20. Naai met een inslag de onderrand K van de tailletunnel op de lijn K van de panden rok vast, zodat er een tunnel ontstaat.
21. Rijg $\pm 75-78-81-85-89-93-97-103-109-115-121$ cm elastiek door de tunnel. Naai de uiteinden van het elastiek op elkaar. Zoom de opening in de tailletunnel dicht.

Strik

22. Werk de buitenrand van de strik 8 met een lock- of zigzagsteek af.
23. Vouw het midden van de strik dubbel. Naai het midden van de strik bij het teken op de linkerhelft van de halstunnel vast.

Afwerking

24. Naai een zoom van 2 cm breed in de onderrand van de jurk.



G10

F10



Belangrijk!
Voordat u verder gaat, Lees deze pagina goed door!

HOE TE BEGINNEN

RECHTOEKIG (VORMEN) UCHENES
LENGTE TEGEN EN CORREKTIE

2

3

4

5

✂ G10

plak-/lijmvlak - niet afknippen



plak-/lijmvlak - niet afknippen



9a

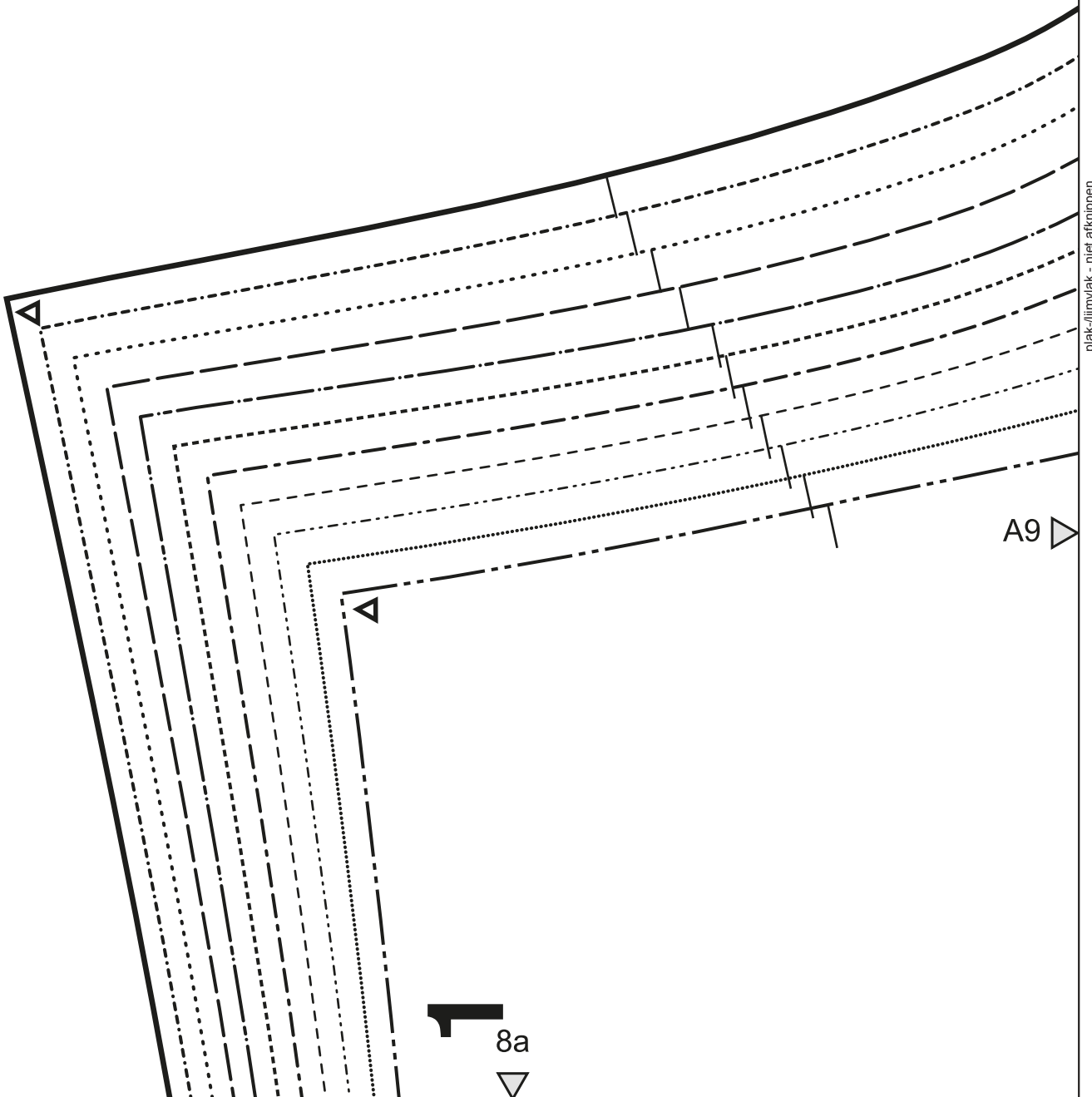

plak-/lijmvlak - niet afknippen

A9



8a



plak-/lijmvlak - niet afknippen



9b

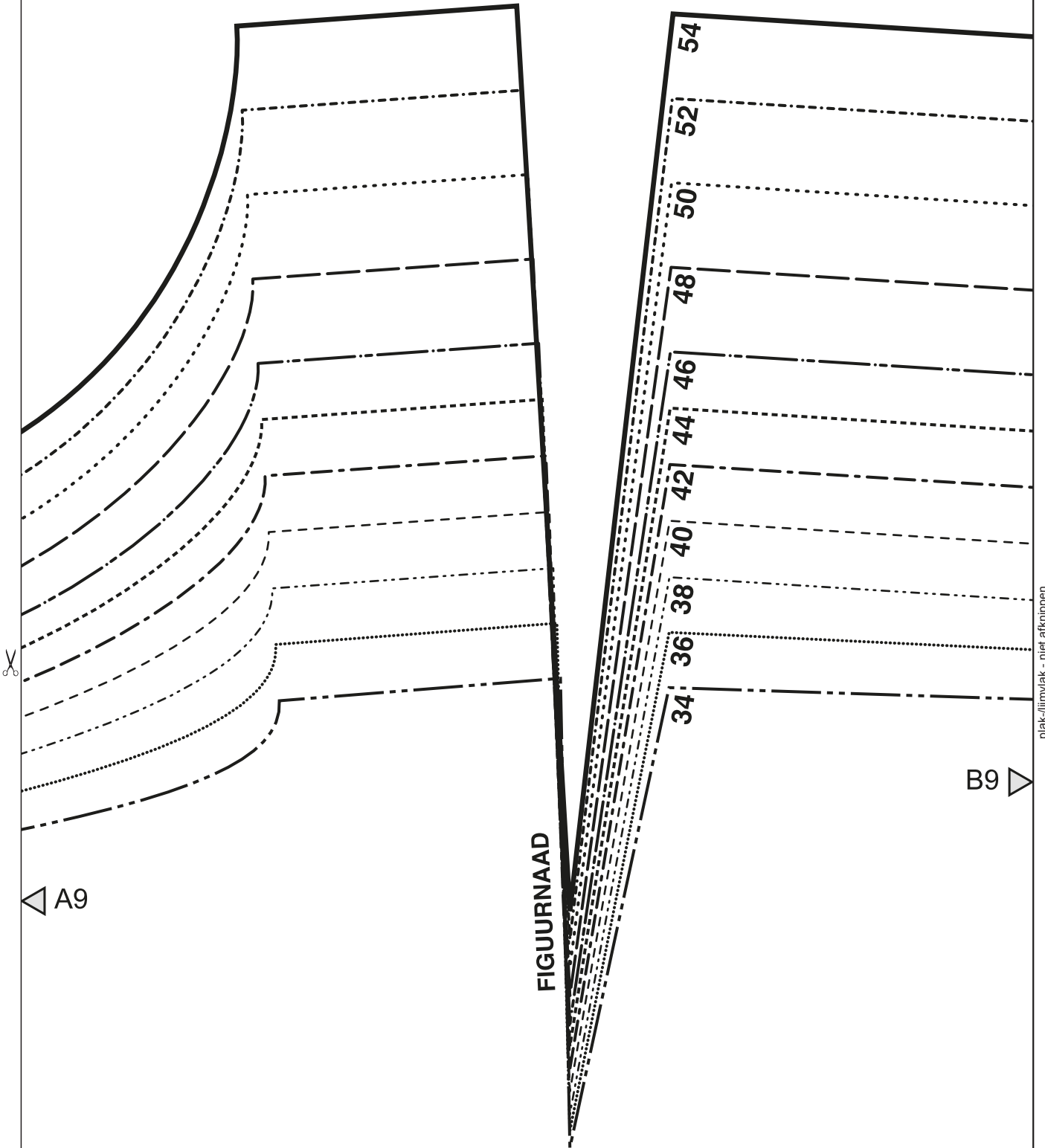

A9

8b



plak-/lijmvlak - niet afknippen

B9

plak-/lijmvlak - niet afknippen



9c



B9

DOORKNIPLIJN

8c



TUNNEL STIKLIJN

C9



plak-/lijmvlak - niet afknippen

plak-/lijmvlak - niet afknippen



9d

ZAKINGANG



C9

ZAKINGANG

D9

plak-/lijmvlak - niet afknippen

8d



plak-/lijmvlak - niet afknippen



9e

ZIJNAAD



◀ D9

ZIJNAAD

E9 ▶

plak-/lijmvlak - niet afknippen

8e



plak-/lijmvlak - niet afknippen



9f

54
52
50
48
46
44
42
40
38
36
34

E9



8f



54	
52	
50	
48	
46	
44	
42	
40	
38	
36	
34	

plak-/lijmvlak - niet afknippen

plak-/lijmvlak - niet afknippen



8a



A8 

plak-/lijmvlak - niet afknippen

7a



plak-/lijmvlak - niet afknippen



8b



A8

B8



plak-/lijmvlak - niet afknippen

7b



plak-/lijmvlak - niet afknippen



8c

MIDDENVOOR SPIEGELLIJN



B8

C8



plak-/lijmvlak - niet afknippen

MIDDENACHTER SPIEGELLIJN

DOORKNIPLIJN

TUNNEL STIKLIJN

7c



plak-/lijmvlak - niet afknippen



8d



C8

D8



plak-/lijmvlak - niet afknippen

7d



plak-/lijmvlak - niet afknippen



8e



D8

E8



plak-/lijmvlak - niet afknippen

7e



✂ E8

2

RECHT VAN DRAAD

✂ 7f

8f

34 | : : : : | 54

M.V. M.A. SPIEGELIJN

VOUWLIJN BELEG RECHT VAN DRAAD

5

34 | : : : : | 54

plak-/lijmvlak - niet afknippen



7a

A7

plak-/lijmvlak - niet afknippen



CONTROLE VLAK



10 cm

10 cm



6a



plak-/lijmvlak - niet afknippen



7b

A7

B7



34

36

38

40

42

44

46

48

50

52

54

plak-/lijmvlak - niet afknippen

6b



plak-/lijmvlak - niet afknippen



7c

B7

C7



plak-/lijmvlak - niet afknippen

6c



plak-/lijmvlak - niet afknippen



7d

C7



D7

plak-/lijmvlak - niet afknippen

6d



plak-/lijmvlak - niet afknippen



7e

D7

E7

ZIJNAAD

plak-/lijmvlak - niet afknippen

ZIJNAAD





7f

RECHT VAN DRAAD



E7

34

36

38

40

42

44

46

48

50

52

54



plak-/lijmvlak - niet afknippen



6a

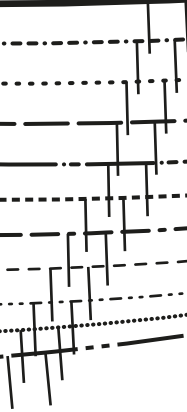
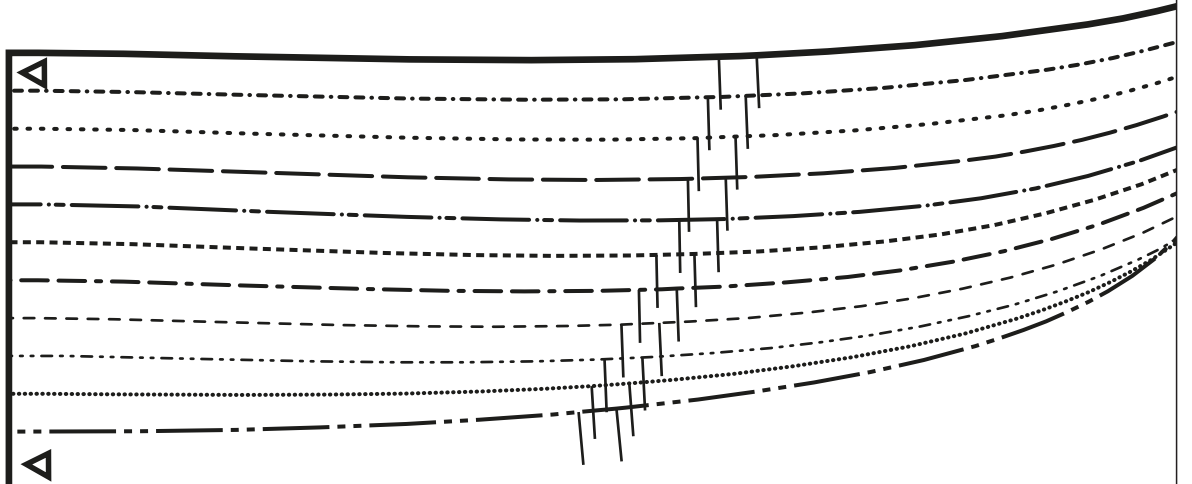

A6 

plak-/lijmvlak - niet afknippen

5a



plak-/lijmvlak - niet afknippen

6b

A6

B6

plak-/lijmvlak - niet afknippen

RECHT VAN DRAAD

5b



plak-/lijmvlak - niet afknippen



6c

54

52

50

48

46

44

42

40

38

36

34

C6



plak-/lijmvlak - niet afknippen

B6



5c



plak-/lijmvlak - niet afknippen



6d

ZAKINGANG

C6

RECHT VAN DRAAD

4

plak-/lijmvlak - niet afknippen



plak-/lijmvlak - niet afknippen



5a

3



A5



plak-/lijmvlak - niet afknippen



plak-/lijmvlak - niet afknippen



5b



A5

B5



plak-/lijmvlak - niet afknippen

VOOR

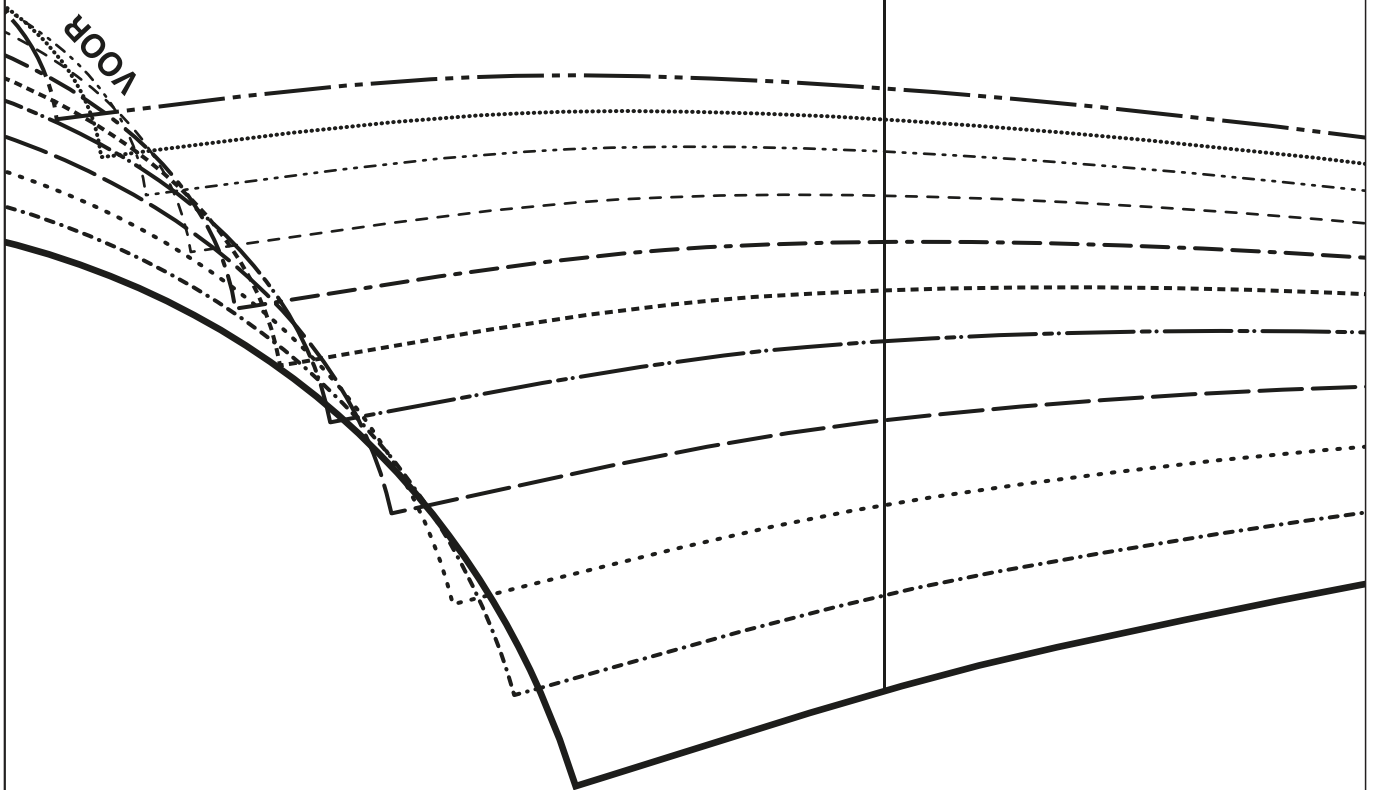

plak-/lijmvlak - niet afknippen



5c



B5

34

36

38

40

42

44

46

48

50

52

54

plak-/lijmvlak - niet afknippen

