

Artikel KM1711-21  
KM1711-22



# Belangrijk!

Voordat u verder gaat, eerst deze pagina goed lezen!

Voordat u begint met het printen van alle pagina's, print u eerst **ALLEEN DEZE PAGINA**.

Als u deze pagina heeft geprint, controleert u met behulp van een liniaal of het onderstaande vierkant exact 10 bij 10 cm is.

Zo niet, dan print u nogmaals alleen deze pagina, waarbij u controleert of u print op ware grootte (100%) en op het juiste papierformaat; A4 (210 x 297 mm).

Pas nadat u deze pagina heeft geprint en het vierkant exact 10 bij 10 cm is, print u met **DEZELFDE INSTELLINGEN** (ware grootte op A4 papier) de resterende pagina's.

Op één van de pagina's in het patroon is voor een laatste controle ook nog eenzelfde vierkant geplaatst.

Voordat u begint met het knippen en plakken van het patroon, controleert u ook nog of dit vierkant de juiste afmetingen heeft.

Zijn beide vierkanten exact 10 bij 10 cm, dan is het patroon juist geprint en kunt u beginnen met het knippen en plakken van het patroon.

Doet u voorgaande stappen niet, dan bestaat de kans dat het patroon qua maatvoering niet klopt.

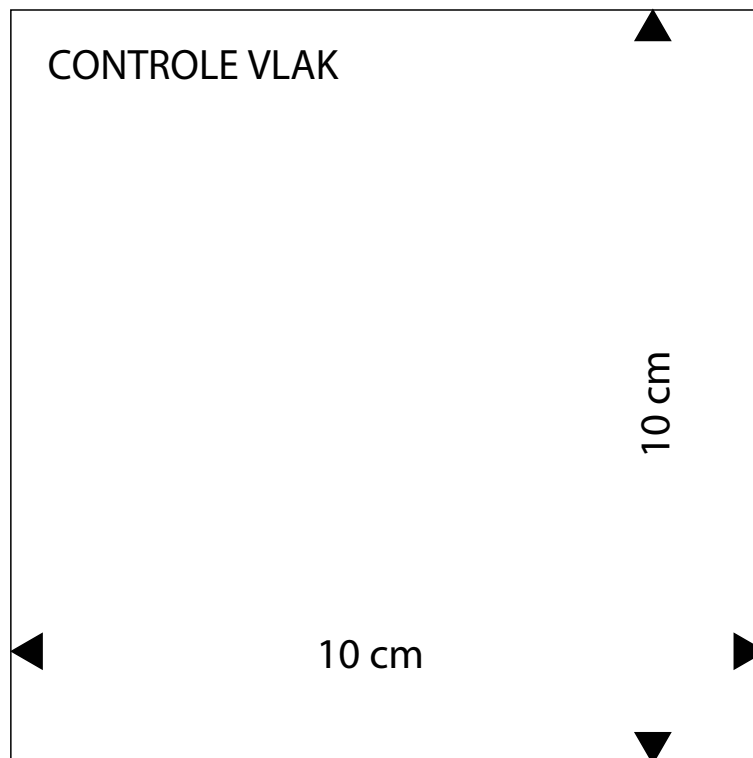

9a





# HOE TE BEGINNEN

## Welke patroonmaat past bij jou?

Let op! Onze patronen zijn niet te vergelijken met confectiematen. Het is daarom heel belangrijk om eerst de maten goed te meten voordat je begint.

- Knoop als uitgangspunt een bandje om de taille en laat dit tijdens het maatnemen zitten.
- Als je de maten genoteerd hebt, kun je vaststellen in welke kledingmaat je valt.
- Omcirkel in de maattabel de maten die het meest met de opgemeten maten overeenkomen. Meestal zullen de cirkeltjes in verschillende kolommen staan. Dat betekent dat voor verschillende kledingstukken andere maten gekozen moeten worden en dat soms de patronen iets aangepast moeten worden.
- Ga voor bovenstukken (bijvoorbeeld een jurk, blouse of jasje) uit van de bovenwijdte en voor een broek of rok van de heupwijdte. Vergelijk de gemeten lichaamsmaten altijd met de maattabel. Meet voor de volledigheid ook het patroon na. **Let op:** afhankelijk van het model is een toegang in het patroon verwerkt.
- Heb je een andere lichaamslengte dan aangegeven, dan kun je bij een klein verschil het patroon aanpassen door het korter of langer te maken.
- Heb je een andere cupmaat dan B? Pas het patroon dan aan. Kijk voor de uitleg in het handboek bij 'Patronen aanpassen'.

## Je maat nemen

Draag tijdens het meten alleen onderkleding en een goed passende bh. Zorg ervoor dat je het meetlint niet te strak aantrekt, het moet kunnen draaien/glijden.

**TIP**  
Zet eventueel de letters die in het knipvoorbeeld staan op de patroondelen.

## Hoe meet je de maten?

### Lichaamslengte

Meet van boven op je hoofd tot op de grond.

### Bovenwijdte

Meet rond de borst op het meest uitstekende gedeelte. Controleer of het meetlint goed horizontaal ligt.

### Taillewijdte

Meet rond het smalste deel van je taille, over je navel heen. Reken  $\pm 2$  cm extra als je niet van een strakke taille houdt.

### Heupwijdte

Leg de centimeter over het zwaarste deel van je billen of heupen. Zorg ervoor dat het meetlint horizontaal ligt.

### Ruglengte

Meet van het knobbeltje in de nek tot op het bandje in de taille.

### Bovenarmwijdte

Leg het meetlint rondom het zwaarste deel van de arm.

### Mouwlengte

Meet vanaf de schouder via je gebogen elleboog naar 1 cm onder het polsgewricht.

### Zithoogte

Ga rechtop op een vlakke stoel zitten. Meet vanaf de hoogte van de zijkant van je taille in een rechte lijn naar de zitting van je stoel.

**Let op:** laat het meetlint niet in een bocht om je heupen lopen. Tip: gebruik een liniaal i.p.v. een meetlint.

De volgende maten staan niet in de maattabel maar zijn wel belangrijk.

### Binnenbeenlengte

Meet vanaf het kruis naar de grond.

### Bovenbeenwijdte

Meet rondom over het zwaarste deel van het bovenbeen.

### Achterlengte

Meet van het knobbeltje in de nek tot de zoom.

### Roklengte

Meet van het bandje in de taille tot de zoom.

De tailleband wordt niet meegerekend.

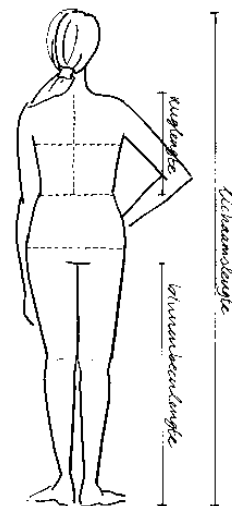
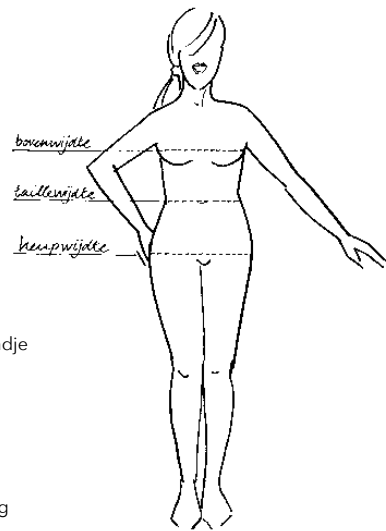

◀ A10

B10 ▶

28

Copyright © Newskoolmedia BV - KnipMode - Niets uit dit document of patroon mag geheel of gedeeltelijk worden vervoerd, opgeslagen of openbaar worden gemaakt, op welke wijze dan ook, zonder schriftelijke toestemming van de uitgever.

9b





## PATROONMAAT VROUWEN LICHAAMS- LENGTE 172 CM EN CUPMAAT B

| Maat           | 34   | 36   | 38   | 40   | 42   | 44   | 46   | 48   | 50   | 52   | 54   | 56   |
|----------------|------|------|------|------|------|------|------|------|------|------|------|------|
| Bovenwijdte    | 83   | 87   | 91   | 95   | 99   | 103  | 107  | 113  | 119  | 125  | 131  | 137  |
| Taillewijdte   | 67   | 70   | 73   | 77   | 81   | 85   | 89   | 95   | 101  | 107  | 113  | 119  |
| Heupwijdte     | 92   | 95   | 98   | 102  | 106  | 110  | 114  | 120  | 126  | 132  | 138  | 144  |
| Ruglengte      | 41.6 | 41.8 | 42   | 42.2 | 42.4 | 42.6 | 42.8 | 43   | 43   | 43   | 43   | 43   |
| Bovenarmwijdte | 28   | 29   | 30   | 31.5 | 33   | 34.5 | 36   | 38   | 40   | 42   | 44   | 46   |
| Mouwlengte     | 70.5 | 71.5 | 72.5 | 73.5 | 74.5 | 75.5 | 76.5 | 77.5 | 78.5 | 79.5 | 80.5 | 81.5 |
| Zithoogte      | 26   | 26.5 | 27   | 27.5 | 28   | 28.5 | 29   | 29.5 | 30   | 30.5 | 31   | 31.5 |



◀ B10

28

C10 ▶

Copyright © Newskoolmedia BV – KnipMode – Niets uit dit document of patroon mag geheel of gedeeltelijk worden verveelvoudigd, opgeslagen of openbaar worden gemaakt, op welke wijze dan ook, zonder schriftelijke toestemming van de uitgever.

9c



KIJK VOOR DE BASISNAAITIPS OP WWW.KNIPMODE.NL/NAAITIPS



### Spiegelen

Soms moet er van een half patroondeel een heel patroondeel gemaakt worden. Leg het overgenomen patroon nog een keer op het papier en knip het patroondeel uit. Je hebt nu twee delen die je op de spiegellijn tegen elkaar plakt. Zo ontstaat een heel patroondeel.

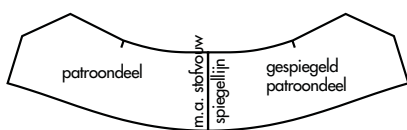

### Aansluitlijnen

Sommige patroondelen staan in twee of meer delen op het patronenblad. Plak deze delen na het overnemen volgens de aangegeven tekens aan elkaar.

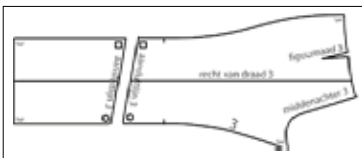

### Doorknippen/afknippen

Sommige patroondelen moeten vóór het knippen uit de stof doorknipt worden. Bijvoorbeeld omdat er een deelnaad in komt. Of ze moeten vóór het knippen uit de stof afgeknipt worden. Bijvoorbeeld omdat je het kledingstuk in een kortere lengte kunt maken.

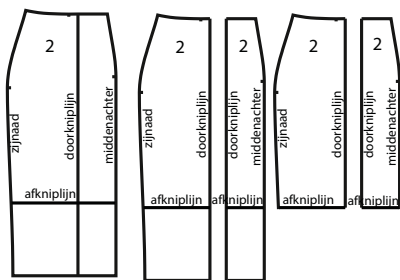

Teken de volgende patroondelen zelf

Eenvoudige rechte delen, zoals een zakklep of tailleband, staan niet op het patronenblad. Deze patroondelen teken je zelf. De maten staan bij ' D10

Teken de volgende patroondelen zelf en zijn zonder naad beschreven. De vouwlijn van deze patroondelen is met een stippellijn aangegeven.

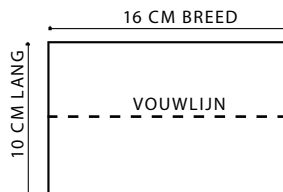

### Hoeveel stof heb je nodig?

Kijk daarvoor naar het schema dat is afgebeeld bij de werkbeschrijving.

- Gebruik je grote dessins, zoals ruiten en strepen, dan is er meer stof nodig: leg de patroondelen zo op de ruit, streep of het dessin, dat deze na het naaien mooi doorlopen.
- Een panel is een grote afbeelding.
- Let op: katoen en linnen kunnen krimpen bij het wassen. Was, droog en strijk deze stoffen voordat je de delen gaat knippen.

### De patroondelen op de stof leggen

Leg de patroondelen in één richting, rekening houdend met de vleug of het dessin.

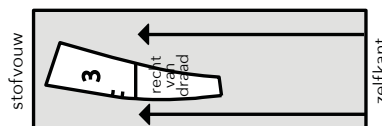

Patroondelen horen recht van draad uit de stof geknipt te worden. In het patroondeel staat de recht-van-draadlijn aangegeven. Zorg dat deze lijn evenwijdig loopt met de zelfkant van de stof.

Let op Sommige delen liggen meerdere keren op het knipvoorbeeld.

C10

29

Copyright © Newskoolmedia BV – KnipMode – Niets uit dit document of patroon mag geheel of gedeeltelijk worden verveelvoudigd, opgeslagen of openbaar worden gemaakt, op welke wijze dan ook, zonder schriftelijke toestemming van de uitgever.

9d



### Het knippen van de stof

#### Stofvouw

De vouw die ontstaat als de stof wordt dubbelgevouwen.

#### Zelfkant

Is de afgewerkte rand van de stof.

#### Stof in de breedte dubbel

Vouw de stof dubbel waarbij de goede kant van de stof en de zelfkanten op elkaar liggen.

#### Stof enkel

Leg de stof open met de goede kant naar boven. Let op dat je in dit geval linker- en rechter-patroondelen knipt.

#### Twee stofvouwen

Vouw de stof naar het midden dubbel, zodat de zelfkanten in het midden óf op de gewenste breedte tegen elkaar aan komen te liggen. Hierdoor ontstaan twee stofvouwen.



### Naden en zomen aantekenen

In de patroondelen zijn geen naden en zomen verwerkt. • Knip daarom de volgende naadbreedtes aan: 1 cm bij ronde naden en beleganden, 1 cm aan de onderkant van de armsgaten, naar de schouderkop verlopend tot 3 cm, 2 cm bij mouwkoppen, 2 cm bij overige naden, 3 à 6 cm bij zomen. Knip bij rechte delen rondom 1 cm naad aan.

#### TIP

Leg voor het naaien de delen met de goede kanten op elkaar. Werk de naden met een lock- of zigzagsteek af. Strijk de naden na het naaien open en de figuurnaden plat.

#### TIP

Kijk voor de extra uitleg over 'Naden afwerken' op [www.knipmode.nl/naaitips](http://www.knipmode.nl/naaitips)

E10 

plak-/lijmvlak - niet afknippen

 D10

29

Copyright © Newskoolmedia BV – KnipMode – Niets uit dit document of patroon mag geheel of gedeeltelijk worden verveelvoudigd, opgeslagen of openbaar worden gemaakt, op welke wijze dan ook, zonder schriftelijke toestemming van de uitgever.

9e



## 21 JURK ●●●

Dit model kun je alleen maken van rekbare stof.  
 Je kunt dit model maken in de maten 34 t/m 54.  
 Kijk voor de uitleg bij 'Hoe meet je de maten?' op pag. 28.  
 Van dit model is de achterlengte ± 88.5 cm.



### DIT HEB JE NODIG

|                                   |          |          |          |          |          |
|-----------------------------------|----------|----------|----------|----------|----------|
| 34                                | 36 en 38 | 40 en 42 | 44 en 46 | 48 en 50 | 52 en 54 |
| Stof van 1.40 m breed             |          |          |          |          |          |
| 1.50 m                            | 1.50 m   | 1.55 m   | 1.60 m   | 1.65 m   | 1.80 m   |
| Rekbare tulestof van 1.40 m breed |          |          |          |          |          |
| 0.55 m                            | 0.60 m   | 0.60 m   | 0.60 m   | 0.65 m   | 0.65 m   |

Je hebt verder nodig: 1 blinde rits van 40 cm (op maat maken) \* 2.15 m elastisch band van 2 cm breed.

### ZO MAAK JE HET PAPIEREN PATROON

Knip de volgende patroondelen uit:

- 1 voorpand                      4 achterpas
- 2 zij-voorpand                5 voor-en achterpand rok
- 3 achterpand

Let op: kijk voor de uitleg bij 'Doorknippen/afknippen' op pag. 29. Knip het patroondeel 1 op de aangegeven lijn door, zodat de voorpas 1 ontstaat. Knip het patroondeel 3 op de aangegeven lijn door, zodat het zij-achterpand 3 ontstaat.

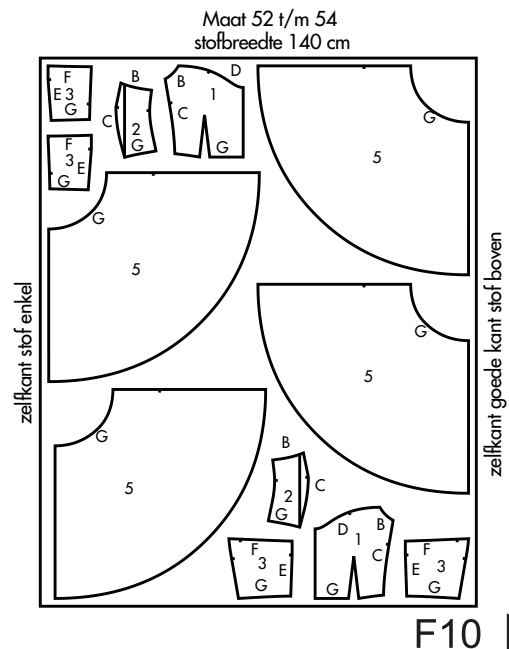

### E10

### ZO KNIP JE DE PATROONDELEN UIT DE STOFFEN

Leg de patroondelen volgens de knipvoorbeelden op de stoffen. Kijk voor de uitleg bij 'Naden en zomen aantekenen' op pag. 29. Knip de halsranden A van de panden 1 en 4 en de armsgatranden B van de panden 1, 2, 3 en 4 zonder naad. Let op dat je linker- en rechterdelen knipt.

### ZO ZET JE HET MODEL IN ELKAAR

#### Tulepanden

- Leg de tule panden 1, 2 en 3 en de panden 1, 2 en 3 met de verkeerde kant op elkaar. Rijg de buitenranden van de tulepanden en de panden op elkaar. Verwerk deze delen verder als één deel.

#### Panden

- Vouw de lijnen van de figuurnaad van het voorpand 1 op elkaar. Naai de figuurnaad in het voorpand.
- Naai de middenvoornaden van de voorpanden op elkaar. Naai de deelnaden C van het voorpand en het zij-voorpand 2 op elkaar.
- Naai de bovenrand D van het voorpand en de onderrand D van de voorpas 1 op elkaar.
- Naai de middenachternaden van de achterpanden 3 op elkaar. Naai de deelnaden E van het achterpand en het zij-achterpand 3 op elkaar.
- Naai de bovenrand F van het achterpand en de onderrand F van de achterpas 4 op elkaar.
- Naai de schouderaden van de passen op elkaar. Naai de rechter-zijaden van de panden op elkaar.

#### Elastisch band

- Knip voor de hals van het elastisch band 55-56.5-58-59.5-61-63-64.5-66-67.5-69-70.5 cm + naden af. Naai de uiteinden van het band op elkaar. Je hebt nu een ring.

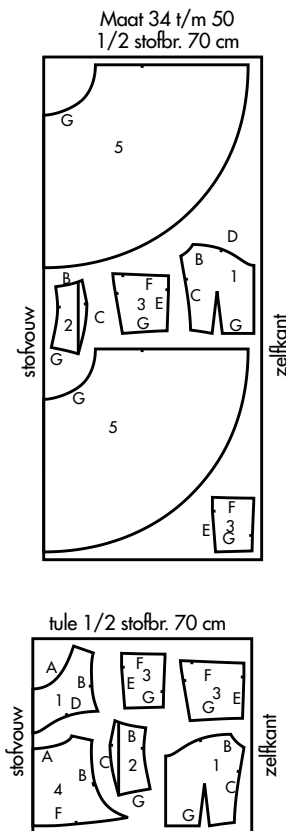

9. Vouw het band met de verkeerde kant op elkaar dubbel. Schuif het band om de halsrand A van de passen. Naai het band smal op de kant vast. Je hebt nu ook de binnenrand van het band vastgenaaid.
10. Knip voor het armsgat van het elastisch band 2 stukken van 51-52.5-54.5-56-58-59.5-61.5-63.5-66-68.5-71 cm + naden af. Werk het rechter-armsgat B op dezelfde manier af als de hals.
11. Vouw de naad aan de uiteinden van het andere elastische band naar de verkeerde kant. Vouw het band met de verkeerde kant op elkaar dubbel. Schuif het band om de linker-armsgatrand B van de panden. Naai het band smal op de kant vast. Je hebt nu ook de binnenrand van het band vastgenaaid.

#### Panden rok

12. Naai de middenvoornaden van de voorpanden rok 5 op elkaar. Naai de middenachternaden van de achterpanden rok 5 op elkaar.
13. Naai de rechter-zijnaden van de panden rok op elkaar. Naai de linker-zijnaden van de panden rok vanaf het split-teken op elkaar.
14. Naai de bovenrand G van de panden rok en de onderrand G van de panden op elkaar.

#### Blinde rits

15. Zet de rits in het split van de linker-zijnaad. Gebruik voor het naaien van de blinde rits een ritsvoetje en stel de machine in op de linker of rechterstand, zodat je precies langs de tandjes van de rits kunt naaien.
16. Doe de rits open. Leg één helft van de rits met de goede kant naar beneden op de goede kant van de stof. Leg de tandjes van de rits tegen de patroonlijn op de naad van het split. Rijg het lintje van de rits op de naad vast. Doe de rits dicht om te bepalen dat de bovenkant van de andere helft van de rits, op de juiste hoogte, op de andere naad van het split gespeld kan worden.
17. Leg de andere helft van de rits op dezelfde manier langs de andere naad van het split. Rijg deze helft van de rits op de naad vast.
18. Doe de rits open en haal het trekkertje van de rits helemaal naar de binnenkant. Duw de tandjes van de rits naar buiten. Plaats het ritsvoetje vlak langs de naar buiten geduwde tandjes van de rits.
19. Naai de linker helft van de rits tot de onderkant van het split vast. Naai de rechter helft van de rits vanaf de onderkant van het split.
20. Doe de rits dicht. Maak de rits op lengte door met een paar dwarssteken aan de onderkant van de het split de tandjes van de rits vast te zetten. Knip eventueel aan de binnenkant het uitstekende uiteinde van de rits af. Naai de lintjes van de rits vlak langs de buitenrand smal op de kant op de naad vast.

#### Afwerking

21. Naai een zoom van 1 cm breed in de onderrand van de jurk.

## 22 JUMPSUIT

Dit model kun je alleen maken van rekbare stof.

Je kunt dit model maken in de maten 34 t/m 54.

Kijk voor de uitleg bij 'Hoe meet je de maten?' op pag. 28.

Van dit model is de binnenbeenlengte ± 77.5 cm \* de pijpwiidte ± 56.5 cm.

9g



F10

G10

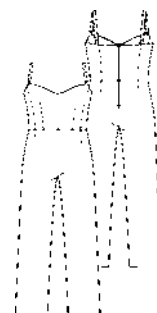

**DIT HEB JE NODIG**

|                                  |          |          |          |          |          |
|----------------------------------|----------|----------|----------|----------|----------|
| 34                               | 36 en 38 | 40 en 42 | 44 en 46 | 48 en 50 | 52 en 54 |
| Stof van 1.40 m breed            |          |          |          |          |          |
| 1.90 m                           | 2.00 m   | 2.00 m   | 2.05 m   | 2.35 m   | 2.35 m   |
| Rekbare voering van 1.40 m breed |          |          |          |          |          |
| 0.35 m                           | 0.35 m   | 0.45 m   | 0.50 m   | 0.50 m   | 0.55 m   |

Je hebt verder nodig: naadband \* 1 blinde rits van 40 cm (op maat maken) \* voor de schouderbanden: 1.25 m schouderband-elastiek van 8 mm cm breed \* 2 schuifjes van 8 mm breed \* 4 bustiere schuifjes van 8 mm breed \* 15 cm band van 1 cm breed.

**ZO MAAK JE HET PAPIEREN PATROON**

Knip de volgende patroondelen uit:

- |   |              |   |                  |
|---|--------------|---|------------------|
| 1 | voorpand     | 6 | voorpand broek   |
| 2 | zij-voorpand | 7 | achterpand broek |
| 3 | achterpand   |   |                  |

Let op: kijk voor de uitleg bij 'Doorknippen/afknippen' op pag. 29. Knip het patroondeel 3 op de aangegeven lijn door, zodat het zij-achterpand 3 ontstaat.

**ZO KNIP JE DE PATROONDELEN UIT DE STOF EN DE VOERING**

Leg de patroondelen volgens het knipvoorbeeld op de stof en de voering. Kijk voor de uitleg bij 'Naden en zomen aantekenen' op pag. 29.

**ZO ZET JE HET MODEL IN ELKAAR****Naadband**

1. Strijk het midden van het naadband aan de verkeerde kant over de patroonlijn van de bovenrand A van de panden 1, 2 en 3.

**Panden en voeringpanden**

2. Vouw de lijnen van de figuurnaad van het voorpand 1 op elkaar. Naai de figuurnaad in het voorpand.
3. Naai de middenvoernaden van de voorpanden op elkaar. Naai de deelnaden B van het voorpand en het zij-voorpand 2 op elkaar. Naai de deelnaden C van het achterpand 3 en het zij-achterpand 3 op elkaar.
4. Naai de zijnaden van de panden op elkaar.
5. Naai de voeringpanden ook zo ver in elkaar.

**Stof en voering op elkaar naaien**

6. Knip van het band in 4 stukken van 3 cm af. Vouw het band dubbel tot een lus. Speld een lus op de bovenrand A boven de deelnaad B van het voorpand. Speld een lus op de bovenrand A boven de deelnaad C van het achterpand.
7. Leg de panden en de voeringpanden met de goede kanten op elkaar. Naai de bovenranden A van de panden en de voeringpanden op elkaar. Je hebt nu de lussen vastgenaaid.
8. Leg de naden A onder de voeringpanden. Stik de naad A smal op de kant op de voering door. Keer de panden.

**Panden broek**

9. Vouw de lijnen van de figuurnaad van het voorpand broek 6 op elkaar. Vouw de lijnen van de figuurnaad van het achterpand broek 7 op elkaar. Naai de figuurnaad in de panden broek.

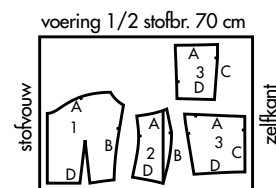
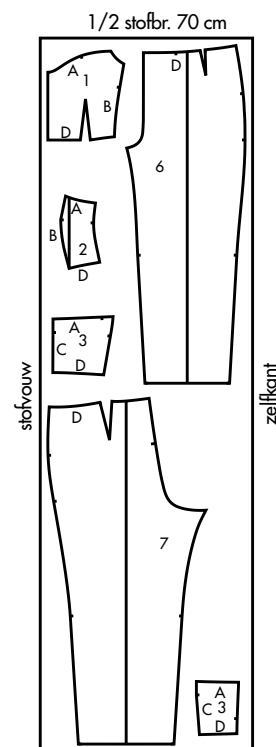

✂️ G10







9a

10. Leg het voorpand en het achterpand op elkaar. Naai de zijnaden van de panden op elkaar. Naai de binnenbeenaden van de panden op elkaar.
11. Keer eerst één pijp en stop hem in de andere; de goede kanten liggen nu op elkaar. Naai de kruisnaden tot het splitteken voor de rits van het achterpand op elkaar. Keer de panden.
12. Naai de bovenrand D van de panden broek en de onder rand D van de panden op elkaar.

**Blinde rits**

13. Zet de rits in het split van de middenachternaad. Gebruik voor het naaien van de blinde rits een ritsvoetje en stel de machine in op de linker of rechterstand, zodat je precies langs de tandjes van de rits kunt naaien.
14. Doe de rits open. Leg één helft van de rits met de goede kant naar beneden op de goede kant van de stof. Leg de tandjes van de rits tegen de patroonlijn op de naad van het split. Rijg het lintje van de rits op de naad vast. Doe de rits dicht om te bepalen dat de bovenkant van de andere helft van de rits, op de juiste hoogte, op de andere naad van het split gespeld kan worden.
15. Leg de andere helft van de rits op dezelfde manier langs de andere naad van het split. Rijg deze helft van de rits op de naad vast.
16. Doe de rits open en haal het trekkertje van de rits helemaal naar de binnenkant. Duw de tandjes van de rits naar buiten. Plaats het ritsvoetje vlak langs de naar buiten geduwde tandjes van de rits.
17. Naai de linker helft van de rits tot de onderkant van het split vast. Naai de rechter helft van de rits vanaf de onderkant van het split.
18. Doe de rits dicht. Maak de rits op lengte door met een paar dwarssteken aan de onderkant van de het split de tandjes van de rits vast te zetten. Knip eventueel aan de binnenkant het uitstekende uiteinde van de rits af. Naai de lintjes van de rits vlak langs de buitenrand smal op de kant op de naad vast.
19. Zoom met een inslag de middenachternaad van het voering-achterpand op de lintjes van de rits vast. Rijg de onderrand D van de voeringpanden op de onderrand D van de panden vast. Stik op de goede kant de panden in de naad D door. Je hebt nu de onderrand D van de voeringpanden vastgenaaid.

**Schouderbanden**

20. Knip het schouderband-elastiek in twee gelijke stukken. Schuif een uiteinde van het schouderband-elastiek om het middelste deel van het schuifje en naai het uiteinde vast.
21. Rijg het andere uiteinde van het schouderband-elastiek van onder naar boven door het bustiere schuifje achter.
22. Rijg het daarna via de onderkant door het schuifje naar boven en weer door het schuifje naar onder, zodat er een verstelbaar geheel ontstaat.
23. Rijg het uiteinde van het schouderband-elastiek van boven naar onder door het andere bustiere schuifje voor en naai het uiteinde vast.
24. Schuif de open kant van de bustiere sluiting aan het lusje van de panden.

**Afwerking**

25. Zoom de onderrand van de pijpen.

8a



A9

plak-/lijmvlak - niet afknippen



9b

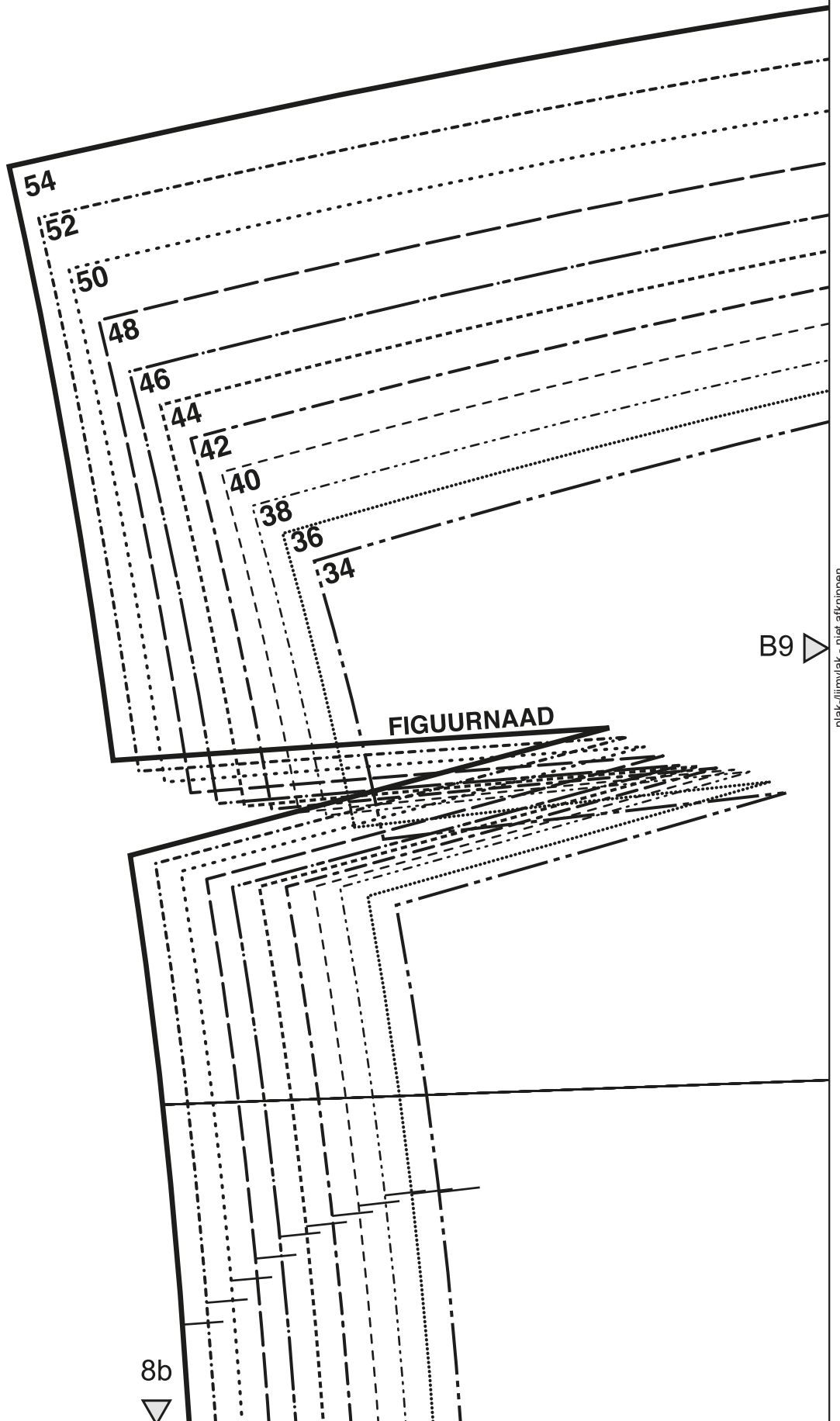

plak-/lijmvlak - niet afknippen

A9

B9

FIGUURNAAD

8b

plak-/lijmvlak - niet afknippen



9c

✂ B9

C9 ▶

plak-/lijmvlak - niet afknippen

8c



plak-/lijmvlak - niet afknippen



9d

✂ C9

D9

plak-/lijmvlak - niet afknippen

**RECHT VAN DRAAD**

8d



plak-/lijmvlak - niet afknippen



9e



D9

E9



plak-/lijmvlak - niet afknippen

8e



plak-/lijmvlak - niet afknippen

△  
9f

✂️ ◁ E9

F9 ▷

plak-/lijmvlak - niet afknippen

8f  
▽  
✂️

plak-/lijmvlak - niet afknippen



9g



F9

G9



plak-/lijmvlak - niet afknippen

8g



plak-/lijmvlak - niet afknippen



9h

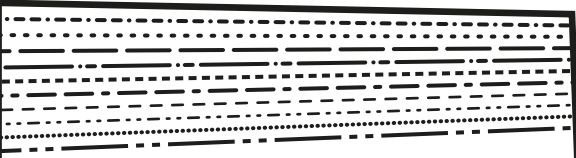

G9

8h



plak-/lijmvlak - niet afknippen



plak-/lijmvlak - niet afknippen



8a

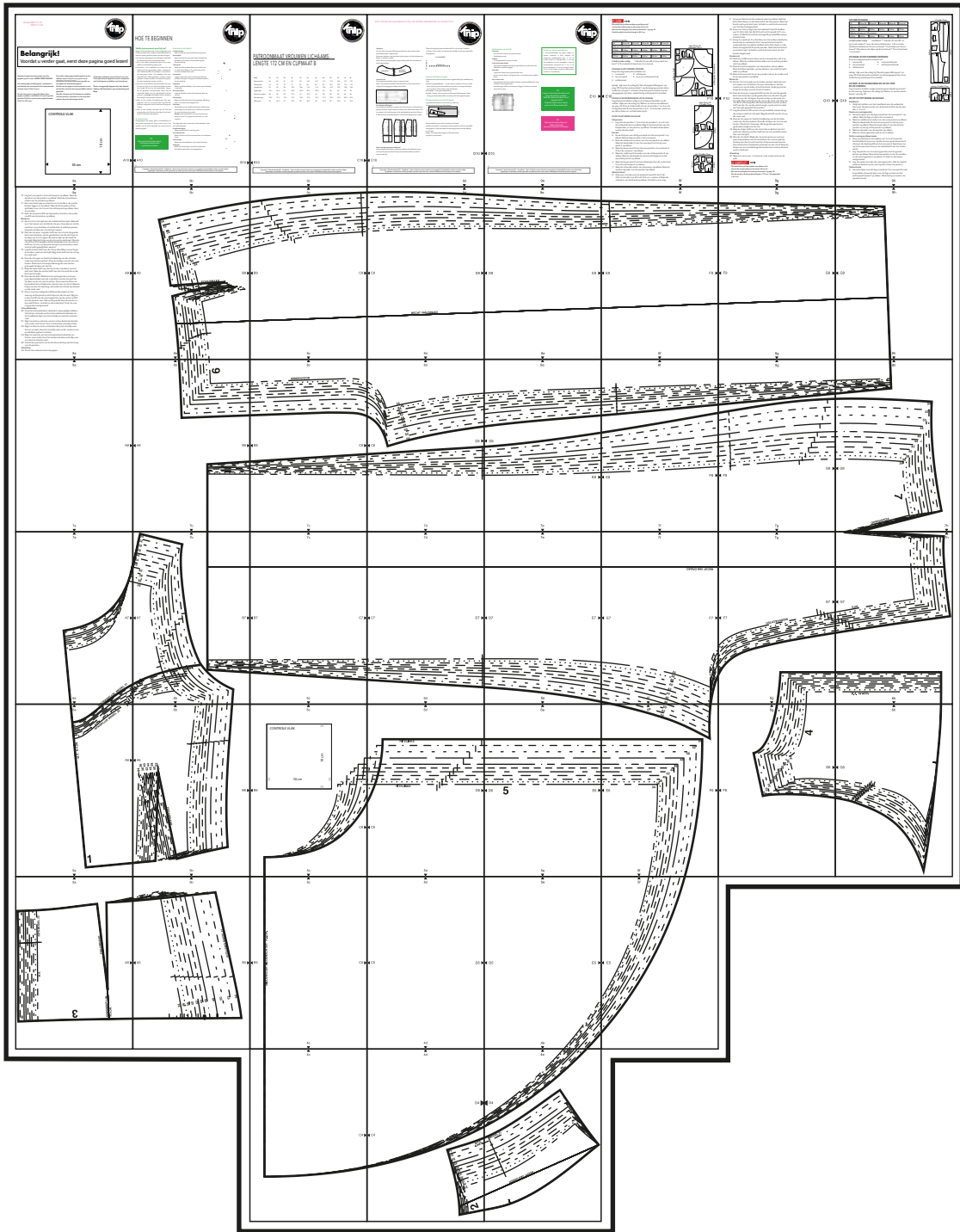

7a



A8



plak-/lijmvlak - niet afknippen



plak-/lijmvlak - niet afknippen



8b

6



A8

B8



plak-/lijmvlak - niet afknippen

7b



plak-/lijmvlak - niet afknippen



8c

MIDDENVOOR



B8

C8



plak-/lijmvlak - niet afknippen

7c



plak-/lijmvlak - niet afknippen



8d

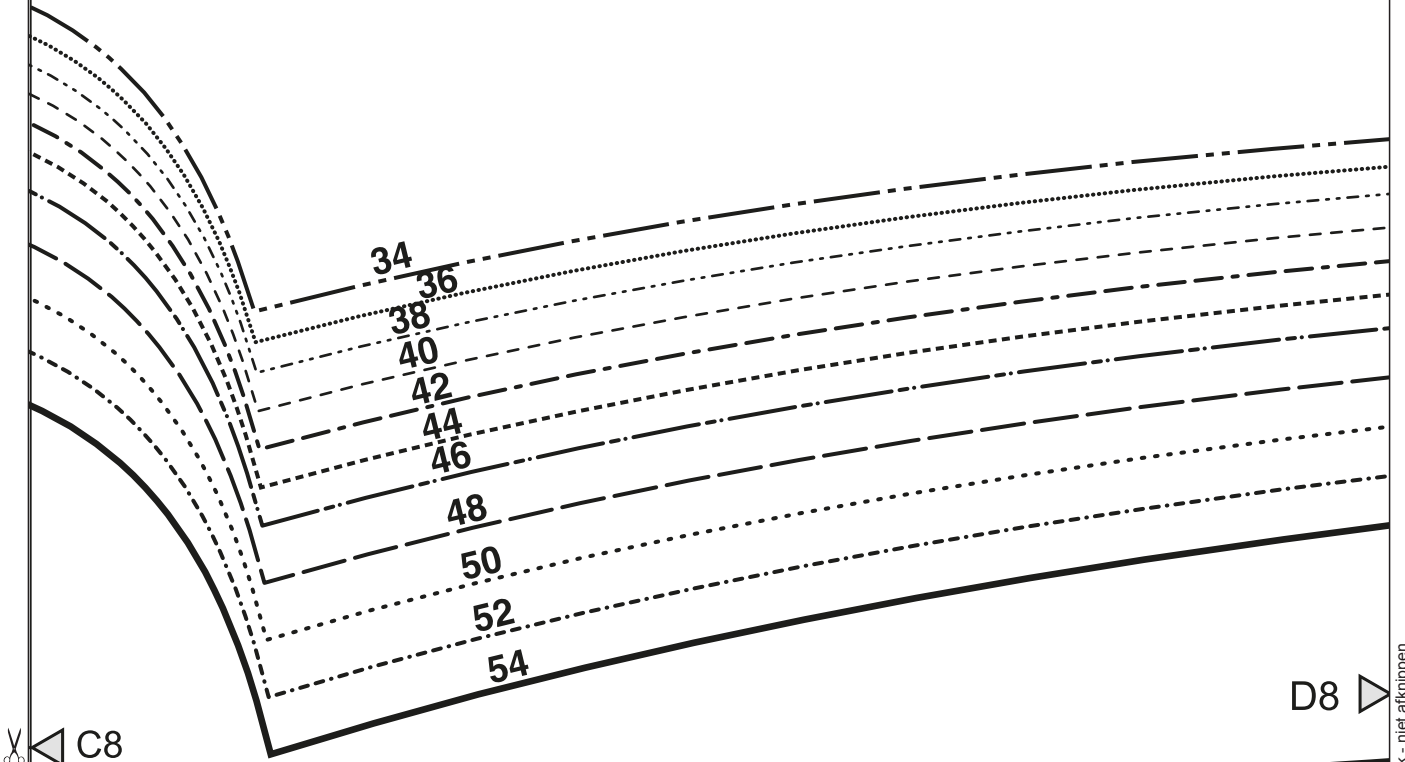

C8

D8

plak-/lijmvlak - niet afknippen

7d



plak-/lijmvlak - niet afknippen



8e

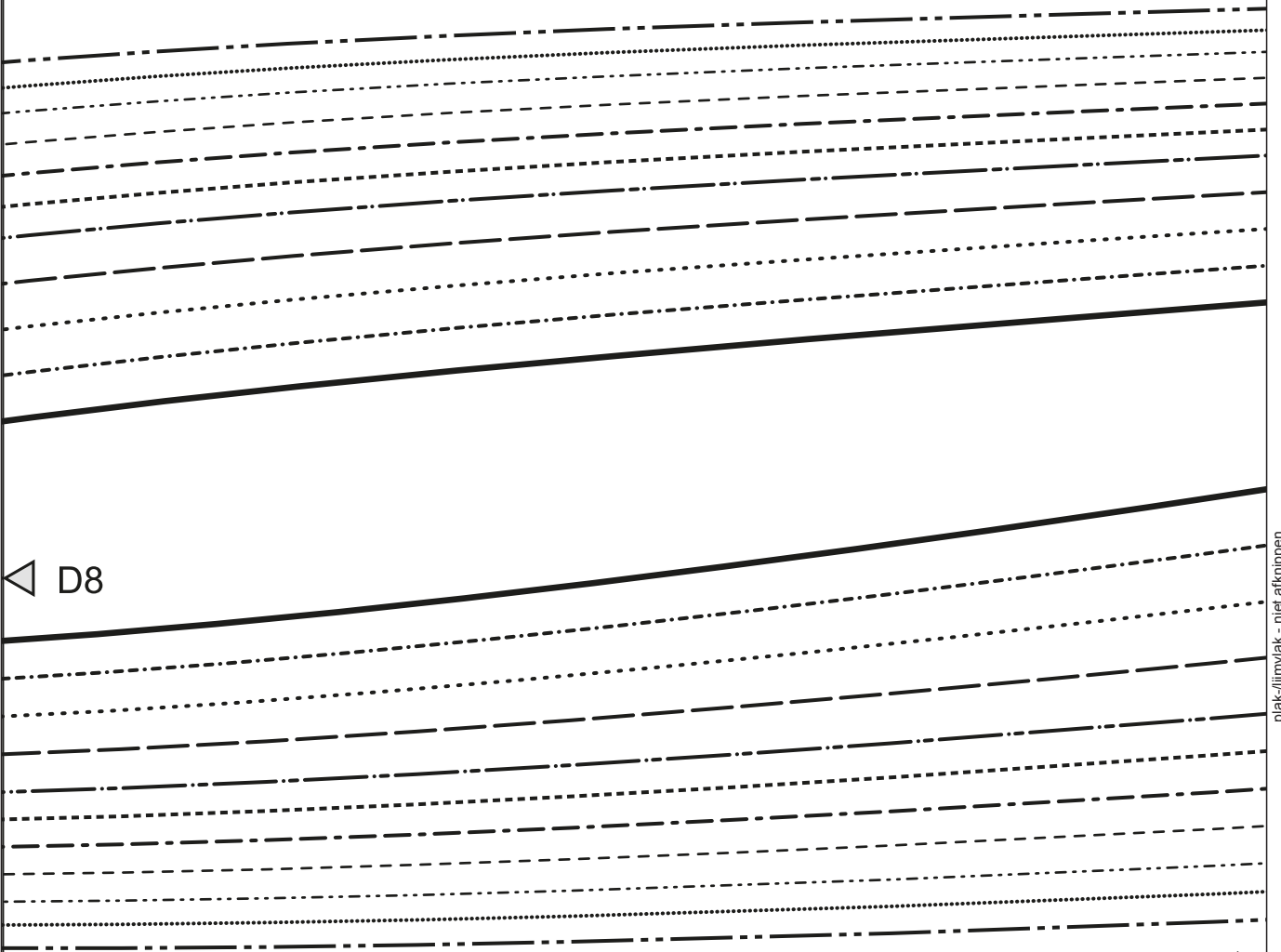

◀ D8



plak-/lijmvlak - niet afknippen

E8 ▶

7e



plak-/lijmvlak - niet afknippen



8f

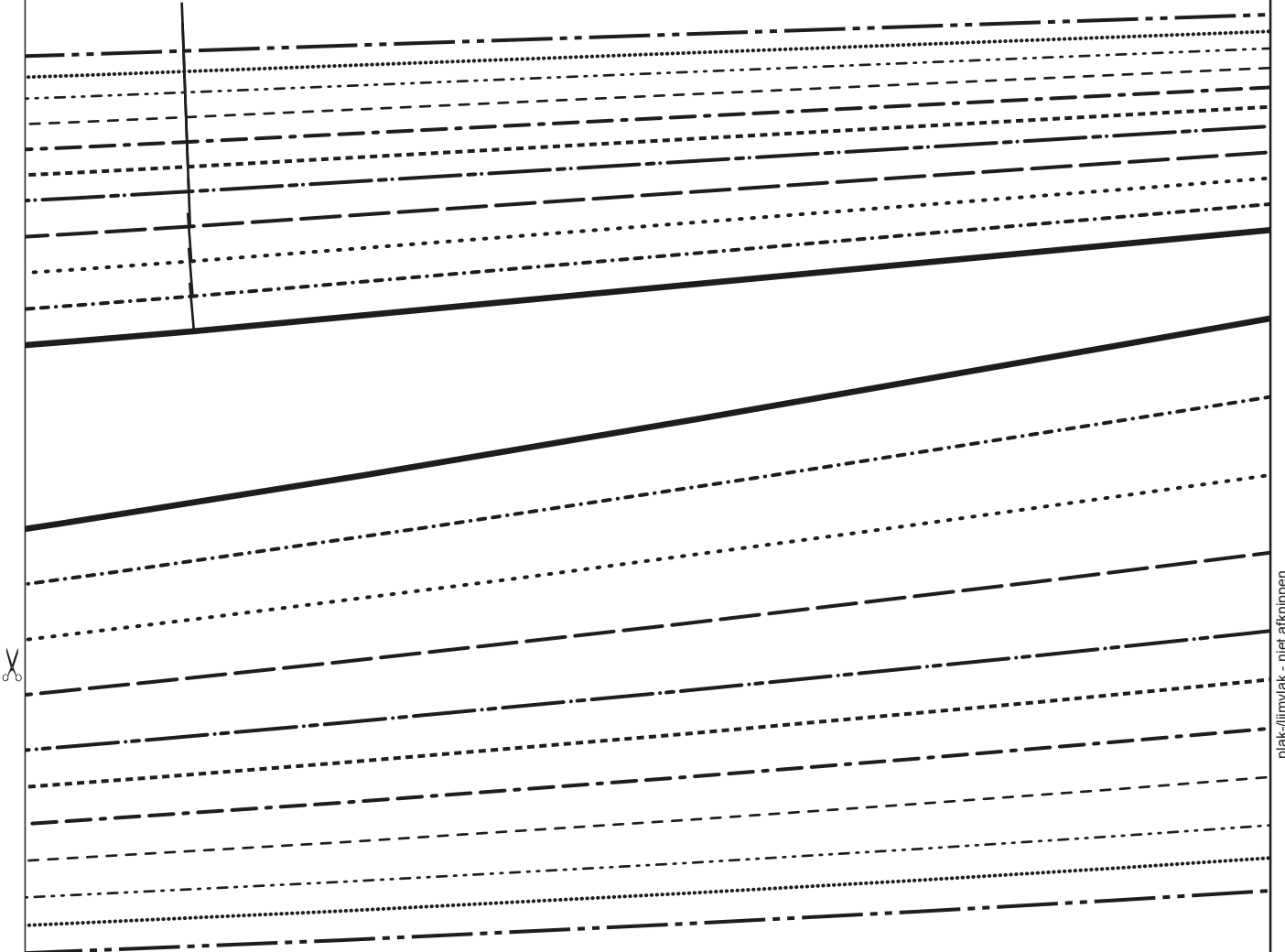

plak-/lijmvlak - niet afknippen

E8

F8

7f



plak-/lijmvlak - niet afknippen



8g

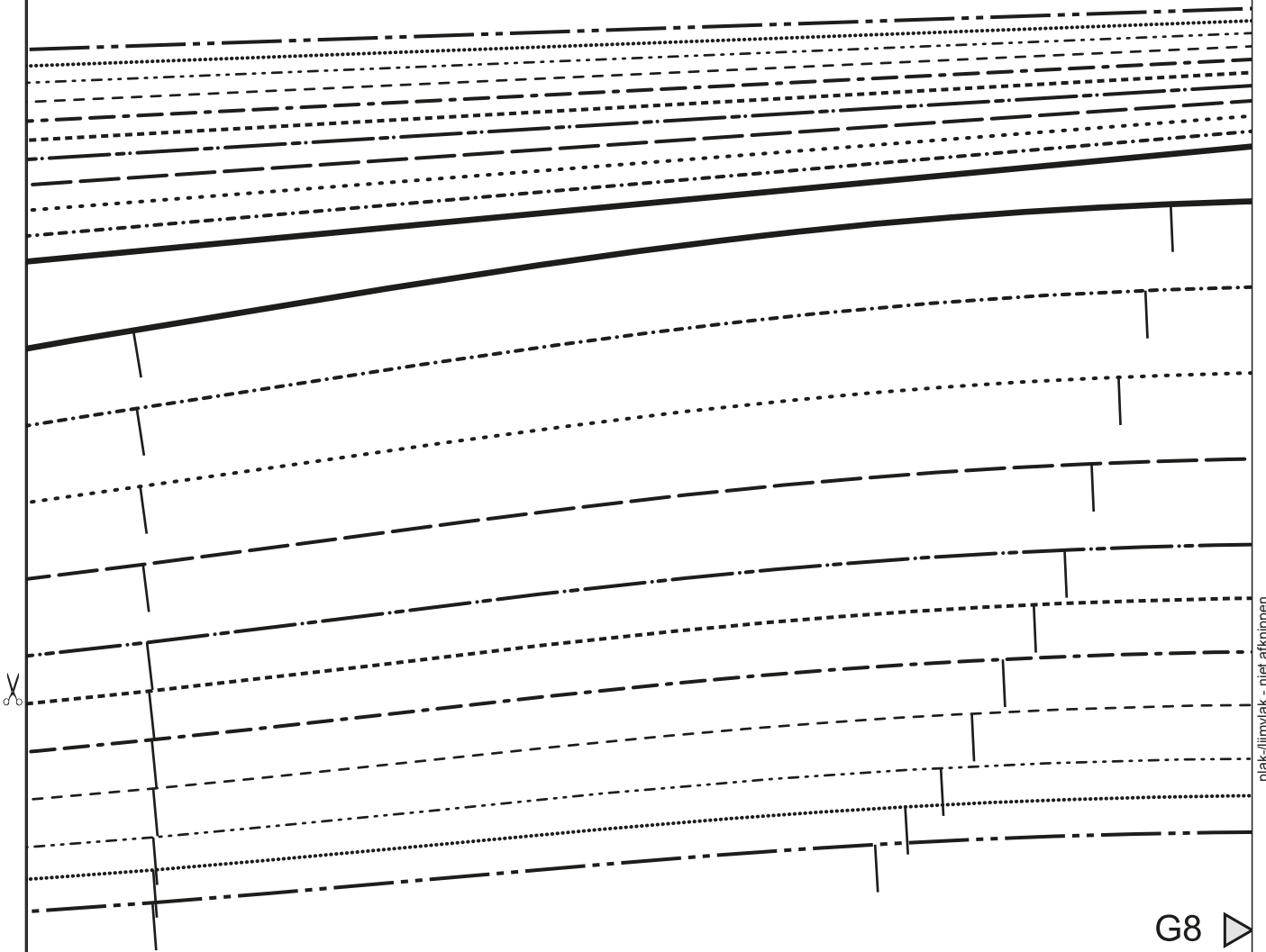

plak-/lijmvlak - niet afknippen

G8

F8

7g



plak-/lijmvlak - niet afknippen



8h

54

52

50

48

46

44

42

40

38

36

34

G8



FIGUURNAAD

7h



plak-/lijmvlak - niet afknippen





plak-/lijmvlak - niet afknippen



7a



A7



plak-/lijmvlak - niet afknippen

6a



DORKNIPLIJN MODEL 21

plak-/lijmvlak - niet afknippen



7b

54

52

50

48

46

44

42

40

38

36

34



A7

B7



plak-/lijmvlak - niet afknippen

6b



plak-/lijmvlak - niet afknippen



7c

✂ B7

C7 ▶

plak-/lijmvlak - niet afknippen

6c



plak-/lijmvlak - niet afknippen



7d

C7

D7

plak-/lijmvlak - niet afknippen

6d



plak-/lijmvlak - niet afknippen



7e



D7

E7



plak-/lijmvlak - niet afknippen

6e



plak-/lijmvlak - niet afknippen



7f

RECHT VAN DRAAD



E7

F7



plak-/lijmvlak - niet afknippen

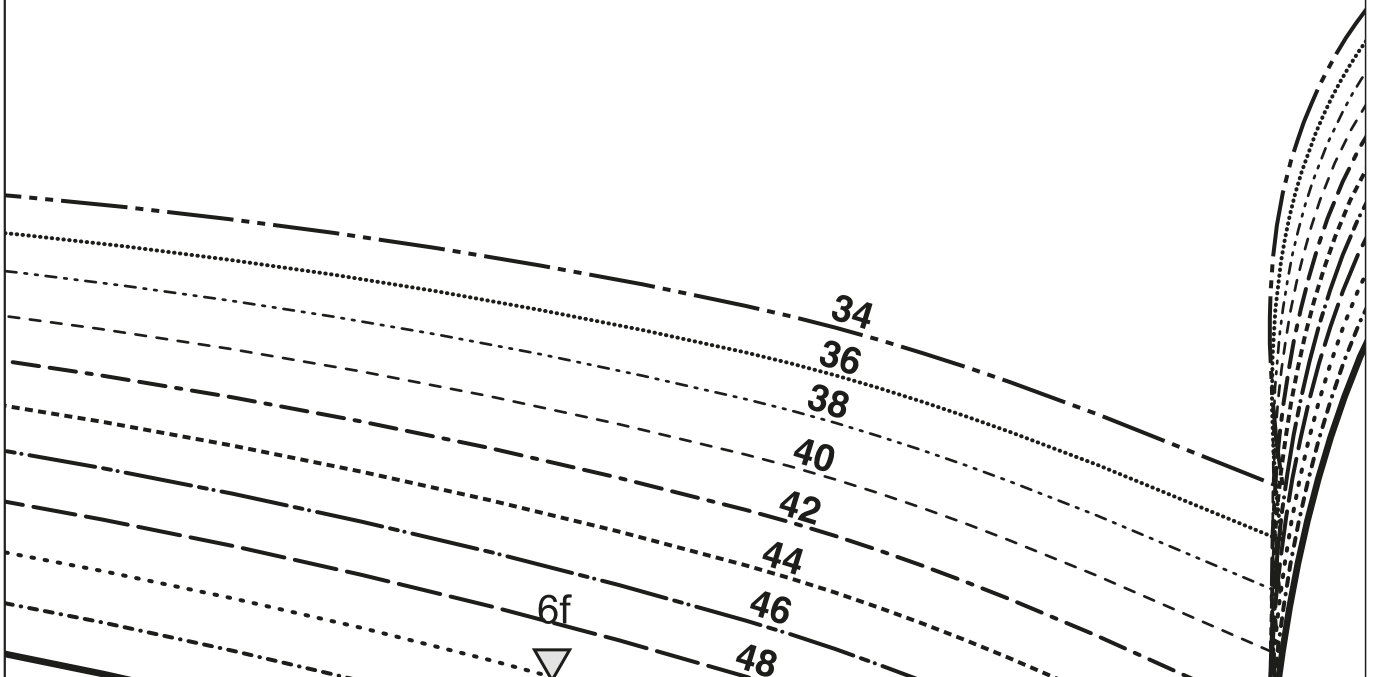

plak-/lijmvlak - niet afknippen



7g

G7

F7

MIDDENNACHTER

plak-/lijmvlak - niet afknippen

6g



plak-/lijmvlak - niet afknippen

7h

G7

RITS



plak-/lijmvlak - niet afknippen

M.A. R.V.DR.

6h





plak-/lijmvlak - niet afknippen



6a

DE

AFKNIPLIJN MODEL 22

M.V. R.V.DR.

A6



1

5a



plak-/lijmvlak - niet afknippen



plak-/lijmvlak - niet afknippen



6b

A6

34 36  
38 40  
42 44  
46 48  
50 52  
54

FIGURNAAD

5b



B6

plak-/lijmvlak - niet afknippen



plak-/lijmvlak - niet afknippen



6c

CONTROLE VLAK



10 cm

10 cm



B6

plak-/lijmvlak - niet afknippen

C6



5c



plak-/lijmvlak - niet afknippen



6d

RITSLINKS

RITSLINKS

D6

plak-/lijmvlak - niet afknippen



C6

5d



plak-/lijmvlak - niet afknippen



6e

✂ D6

5

E6 ▶

plak-/lijmvlak - niet afknippen

5e



plak-/lijmvlak - niet afknippen



6f

50

52

54

54

52

50

48

46

44

42

40

38

36

34



E6

F6



plak-/lijmvlak - niet afknippen

5f



plak-/lijmvlak - niet afknippen

6g

4

G6

F6

54  
52  
50  
48  
46  
44  
42  
40  
38  
36  
34

plak-/lijmvlak - niet afknippen



plak-/lijmvlak - niet afknippen



6h

G6

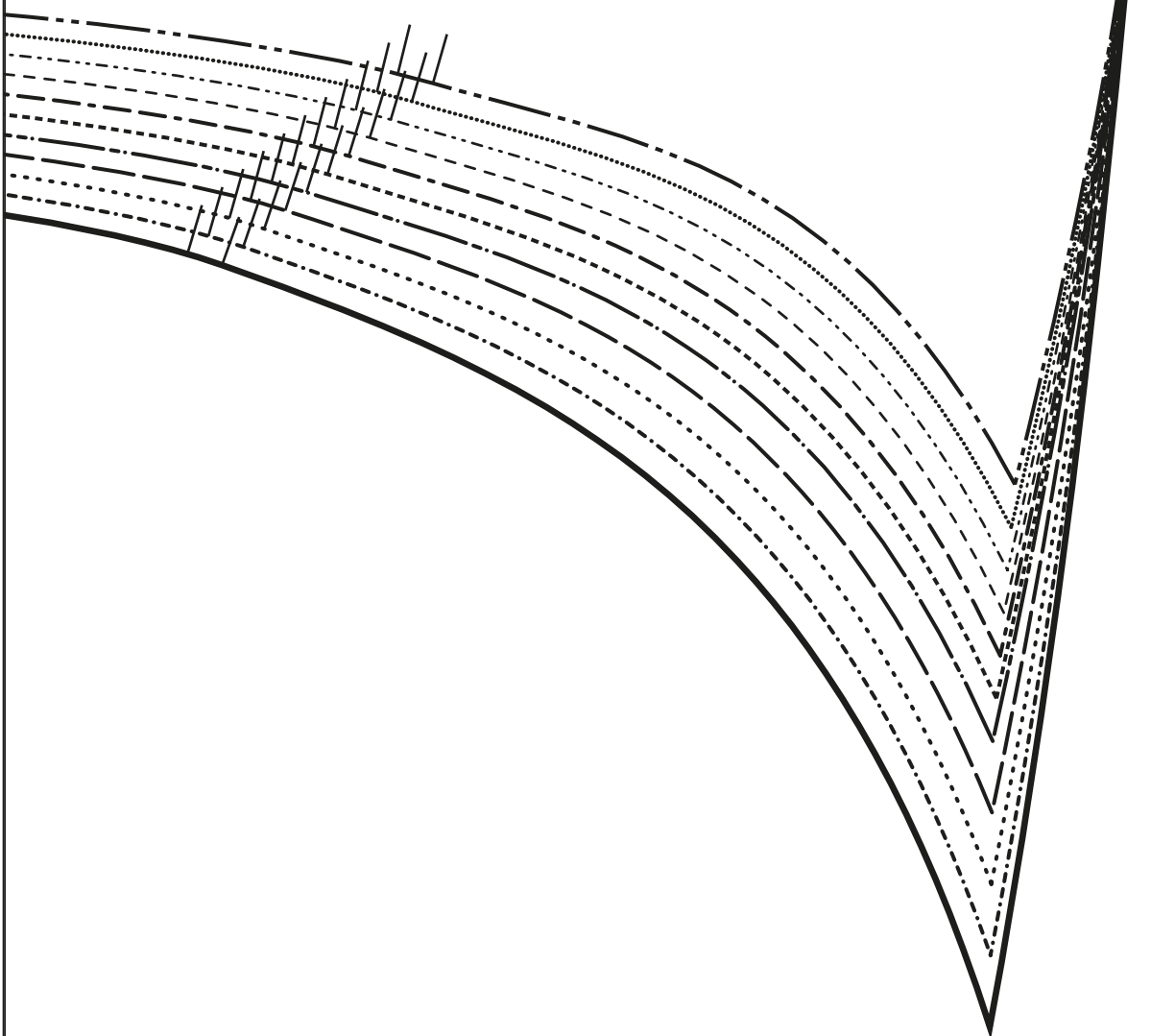

plak-/lijmvlak - niet afknippen





plak-/lijmvlak - niet afknippen



5a



RITS MODEL 22

M.A.

FIGUURNAAD



DOORKNIPLIJN  
R.V.DR.

A5



plak-/lijmvlak - niet afknippen



plak-/lijmvlak - niet afknippen



5b



A5

B5



plak-/lijmvlak - niet afknippen

RITSLINKS MODEL 21

34

36

38

40

42

44

46

48

50

52

54



plak-/lijmvlak - niet afknippen



5c



B5

**MIDDENVOOR MIDDENACHTER R.V.DR.**

C5



plak-/lijmvlak - niet afknippen

4c



plak-/lijmvlak - niet afknippen



5d



C5

D5



plak-/lijmvlak - niet afknippen

4d



plak-/lijmvlak - niet afknippen



5e



D5

E5



plak-/lijmvlak - niet afknippen

4e

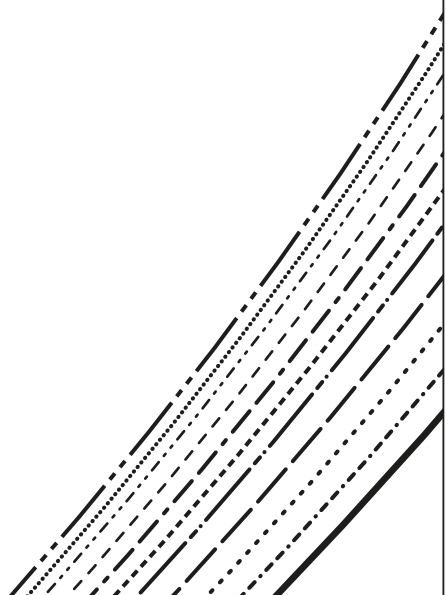

plak-/lijmvlak - niet afknippen



5f



E5

plak-/lijmvlak - niet afknippen



plak-/lijmvlak - niet afknippen



4c



C4



plak-/lijmvlak - niet afknippen



plak-/lijmvlak - niet afknippen



4d

D4



C4



plak-/lijmvlak - niet afknippen

RITS  
LINKS

54

52

50

48

46

44

42

40

38

36

34

2





plak-/lijmvlak - niet afknippen



4e

D4



MODEL 21

RECHT VAN DRAAD

plak-/lijmvlak - niet afknippen

