

Artikel KM1709-21



Belangrijk!

Voordat u verder gaat, eerst deze pagina goed lezen!

Voordat u begint met het printen van alle pagina's, print u eerst **ALLEEN DEZE PAGINA**.

Als u deze pagina heeft geprint, controleert u met behulp van een liniaal of het onderstaande vierkant exact 10 bij 10 cm is.

Zo niet, dan print u nogmaals alleen deze pagina, waarbij u controleert of u print op ware grootte (100%) en op het juiste papierformaat; A4 (210 x 297 mm).

Pas nadat u deze pagina heeft geprint en het vierkant exact 10 bij 10 cm is, print u met **DEZELFDE INSTELLINGEN** (ware grootte op A4 papier) de resterende pagina's.

Op één van de pagina's in het patroon is voor een laatste controle ook nog eenzelfde vierkant geplaatst.

Voordat u begint met het knippen en plakken van het patroon, controleert u ook nog of dit vierkant de juiste afmetingen heeft.

Zijn beide vierkanten exact 10 bij 10 cm, dan is het patroon juist geprint en kunt u beginnen met het knippen en plakken van het patroon.

Doet u voorgaande stappen niet, dan bestaat de kans dat het patroon qua maatvoering niet klopt.

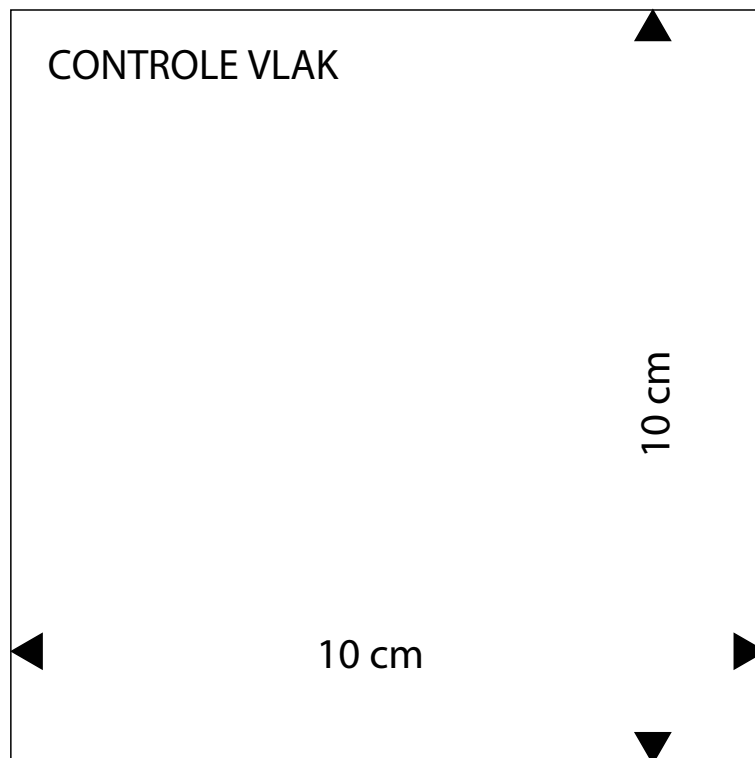

9a





HOE TE BEGINNEN

Welke patroonmaat past bij jou?

Let op! Onze patronen zijn niet te vergelijken met confectiematen. Het is daarom heel belangrijk om eerst de maten goed te meten voordat je begint.

- Knoop als uitgangspunt een bandje om de taille en laat dit tijdens het maatnemen zitten.
- Als je de maten genoteerd hebt, kun je vaststellen in welke kledingmaat je valt.
- Omcirkel in de maattabel de maten die het meest met de opgemeten maten overeenkomen. Meestal zullen de cirkeltjes in verschillende kolommen staan. Dat betekent dat voor verschillende kledingstukken andere maten gekozen moeten worden en dat soms de patronen iets aangepast moeten worden.
- Ga voor bovenstukken (bijvoorbeeld een jurk, blouse of jasje) uit van de bovenwijdte en voor een broek of rok van de heupwijdte. Vergelijk de gemeten lichaamsmaten altijd met de maattabel. Meet voor de volledigheid ook het patroon na. **Let op:** afhankelijk van het model is een toegang in het patroon verwerkt.
- Heb je een andere lichaamslengte dan aangegeven, dan kun je bij een klein verschil het patroon aanpassen door het korter of langer te maken.
- Heb je een andere cupmaat dan B? Pas het patroon dan aan. Kijk voor de uitleg in het handboek bij 'Patronen aanpassen'.

Je maat nemen

Draag tijdens het meten alleen onderkleding en een goed passende bh. Zorg ervoor dat je het meetlint niet te strak aantrekt, het moet kunnen draaien/glijden.

TIP
Zet eventueel de letters die in het knipvoorbeeld staan op de patroondelen.

Hoe meet je de maten?

Lichaamslengte

Meet van boven op je hoofd tot op de grond.

Bovenwijdte

Meet rond de borst op het meest uitstekende gedeelte. Controleer of het meetlint goed horizontaal ligt.

Taillewijdte

Meet rond het smalste deel van je taille, over je navel heen. Reken ± 2 cm extra als je niet van een strakke taille houdt.

Heupwijdte

Leg de centimeter over het zwaarste deel van je billen of heupen. Zorg ervoor dat het meetlint horizontaal ligt.

Ruglengte

Meet van het knobbeltje in de nek tot op het bandje in de taille.

Bovenarmwijdte

Leg het meetlint rondom het zwaarste deel van de arm.

Mouwlengte

Meet vanaf de schouder via je gebogen elleboog naar 1 cm onder het polsgewricht.

Zithoogte

Ga rechtop op een vlakke stoel zitten. Meet vanaf de hoogte van de zijkant van je taille in een rechte lijn naar de zitting van je stoel.

Let op: laat het meetlint niet in een bocht om je heupen lopen. Tip: gebruik een linaal i.p.v. een meetlint.

De volgende maten staan niet in de maattabel maar zijn wel belangrijk.

Binnenbeenlengte

Meet vanaf het kruis naar de grond.

Bovenbeenwijdte

Meet rondom over het zwaarste deel van het bovenbeen.

Achterlengte

Meet van het knobbeltje in de nek tot de zoom.

Roklengte

Meet van het bandje in de taille tot de zoom.

De tailleband wordt niet meegerekend.

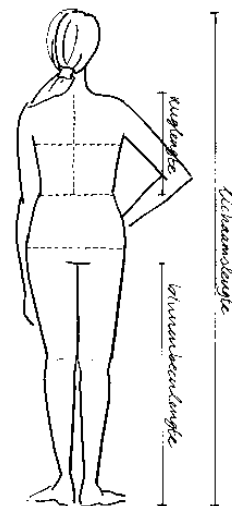
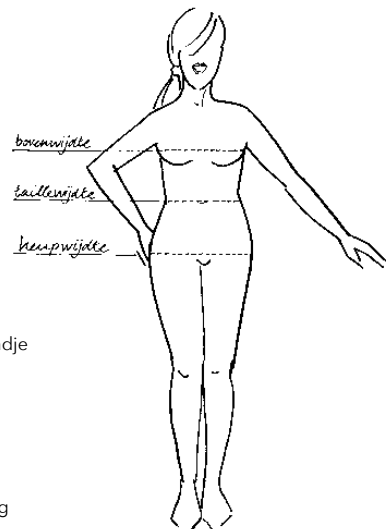

◀ A10

B10 ▶

28

Copyright © Newskoolmedia BV - KnipMode - Niets uit dit document of patroon mag geheel of gedeeltelijk worden vervoelvoudigd, opgeslagen of openbaar worden gemaakt, op welke wijze dan ook, zonder schriftelijke toestemming van de uitgever.

9b





PATROONMAAT VROUWEN LICHAAMS- LENGTE 172 CM EN CUPMAAT B

Maat	34	36	38	40	42	44	46	48	50	52	54	56
Bovenwijdte	83	87	91	95	99	103	107	113	119	125	131	137
Taillewijdte	67	70	73	77	81	85	89	95	101	107	113	119
Heupwijdte	92	95	98	102	106	110	114	120	126	132	138	144
Ruglengte	41.6	41.8	42	42.2	42.4	42.6	42.8	43	43	43	43	43
Bovenarmwijdte	28	29	30	31.5	33	34.5	36	38	40	42	44	46
Mouwlengte	70.5	71.5	72.5	73.5	74.5	75.5	76.5	77.5	78.5	79.5	80.5	81.5
Zithoogte	26	26.5	27	27.5	28	28.5	29	29.5	30	30.5	31	31.5



◀ B10

28

C10 ▶

Copyright © Newskoolmedia BV – KnipMode – Niets uit dit document of patroon mag geheel of gedeeltelijk worden verveelvoudigd, opgeslagen of openbaar worden gemaakt, op welke wijze dan ook, zonder schriftelijke toestemming van de uitgever.

9c



KIJK VOOR DE BASISNAAITIPS OP WWW.KNIPMODE.NL/NAAITIPS



Spiegelen

Soms moet er van een half patroondeel een heel patroondeel gemaakt worden. Leg het overgenomen patroon nog een keer op het papier en knip het patroondeel uit. Je hebt nu twee delen die je op de spiegellijn tegen elkaar plakt. Zo ontstaat een heel patroondeel.

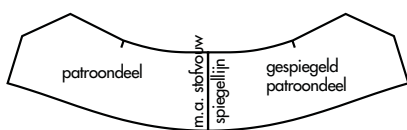

Aansluitlijnen

Sommige patroondelen staan in twee of meer delen op het patronenblad. Plak deze delen na het overnemen volgens de aangegeven tekens aan elkaar.

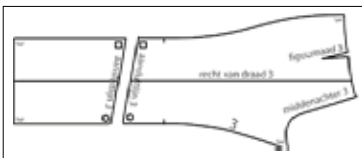

Doorknippen/afknippen

Sommige patroondelen moeten vóór het knippen uit de stof doorknipt worden. Bijvoorbeeld omdat er een deelnaad in komt. Of ze moeten vóór het knippen uit de stof afgeknipt worden. Bijvoorbeeld omdat je het kledingstuk in een kortere lengte kunt maken.

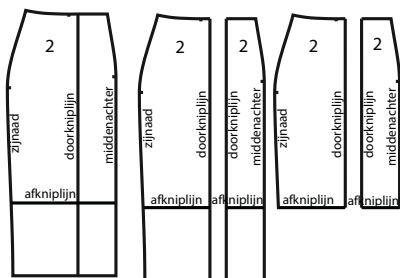

Teken de volgende patroondelen zelf

Eenvoudige rechte delen, zoals een zakklep of tailleband, staan niet op het patronenblad. Deze patroondelen teken je zelf. De maten staan bij ' D10

Teken de volgende patroondelen zelf en zijn zonder naad beschreven. De vouwlijn van deze patroondelen is met een stippellijn aangegeven.

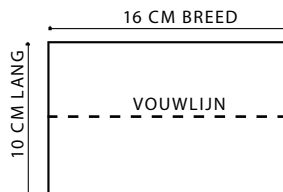

Hoeveel stof heb je nodig?

Kijk daarvoor naar het schema dat is afgebeeld bij de werkbeschrijving.

- Gebruik je grote dessins, zoals ruiten en strepen, dan is er meer stof nodig: leg de patroondelen zo op de ruit, streep of het dessin, dat deze na het naaien mooi doorlopen.
- Een panel is een grote afbeelding.
- Let op: katoen en linnen kunnen krimpen bij het wassen. Was, droog en strijk deze stoffen voordat je de delen gaat knippen.

De patroondelen op de stof leggen

Leg de patroondelen in één richting, rekening houdend met de vleug of het dessin.

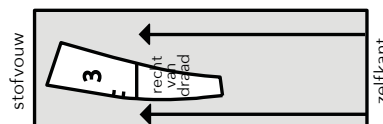

Patroondelen horen recht van draad uit de stof geknipt te worden. In het patroondeel staat de recht-van-draadlijn aangegeven. Zorg dat deze lijn evenwijdig loopt met de zelfkant van de stof.

Let op Sommige delen liggen meerdere keren op het knipvoorbeeld.

C10

29

Copyright © Newskoolmedia BV – KnipMode – Niets uit dit document of patroon mag geheel of gedeeltelijk worden verveelvoudigd, opgeslagen of openbaar worden gemaakt, op welke wijze dan ook, zonder schriftelijke toestemming van de uitgever.

9d





Het knippen van de stof

Stofvouw

De vouw die ontstaat als de stof wordt dubbelgevouwen.

Zelfkant

Is de afgewerkte rand van de stof.

Stof in de breedte dubbel

Vouw de stof dubbel waarbij de goede kant van de stof en de zelfkanten op elkaar liggen.

Stof enkel

Leg de stof open met de goede kant naar boven. Let op dat je in dit geval linker- en rechter-patroondelen knipt.

Twee stofvouwen

Vouw de stof naar het midden dubbel, zodat de zelfkanten in het midden óf op de gewenste breedte tegen elkaar aan komen te liggen. Hierdoor ontstaan twee stofvouwen.



Naden en zomen aantekenen

In de patroondelen zijn geen naden en zomen verwerkt. • Knip daarom de volgende naadbreedtes aan: 1 cm bij ronde naden en beleganden, 1 cm aan de onderkant van de armsgaten, naar de schouderkop verlopend tot 3 cm, 2 cm bij mouwkoppen, 2 cm bij overige naden, 3 à 6 cm bij zomen. Knip bij rechte delen rondom 1 cm naad aan.

TIP

Leg voor het naaien de delen met de goede kanten op elkaar. Werk de naden met een lock- of zigzagsteek af. Strijk de naden na het naaien open en de figuurnaden plat.

TIP

Kijk voor de extra uitleg over 'Naden afwerken' op www.knipmode.nl/naaitips

E10 ▷

◁ D10

29

Copyright © Newskoolmedia BV – KnipMode – Niets uit dit document of patroon mag geheel of gedeeltelijk worden verveelvoudigd, opgeslagen of openbaar worden gemaakt, op welke wijze dan ook, zonder schriftelijke toestemming van de uitgever.

9e



21 BLOUSE

Dit model kun je alleen maken van tricotstof.

Je kunt dit model maken in de maten 34 t/m 54.

Kijk voor de uitleg bij 'Hoe meet je de maten?' op pag. 28.

Van dit model is de achterlengte ± 65 cm.



DIT HEB JE NODIG

34 en 36	38	40 en 42	44 en 46	48 en 50	52 en 54
Stof van 1.40 m breed					
Wil je een geruime stof? Koop dan extra stof als je de ruit mooi wilt laten doorlopen.					
1.70 m	1.75 m	1.75 m	1.75 m	2.25 m	2.40 m

Je hebt verder nodig: versteviging lichte kwaliteit (H 180) * 12 drukknopen * 4 opstrijkbare applicaties.

ZO MAAK JE HET PAPIEREN PATROON

Knip de volgende patroondelen uit:

- | | |
|-----------------------------|------------------------|
| 1 voorpand | 5 kraag-boven en onder |
| 2 achterpand | 6 zak |
| 3 mouw | 7 klep-boven en onder |
| 4 staander-buiten en binnen | |

Let op: kijk voor de uitleg bij 'Doorknippen/afknippen' op pag. 29. Knip het patroondeel 1 op de aangegeven lijnen door, zodat de sluitbies 1 en de voorpas-buiten en binnen 1 ontstaan. Knip het patroondeel 2 op de aangegeven lijn door, zodat de achterpas-buiten en binnen 2 ontstaat. Kijk voor de uitleg bij 'Spiegelen' op pag. 29. Maak van de achterpas-buiten en binnen 2 een heel patroondeel.

TEKEN DE VOLGENDE PATROONDELEN ZELF

34	36	38	40	42	44
8 manchet (2x knippen)					
10x24 cm	10x24,5 cm	10x25 cm	10x26 cm	10x26,5 cm	10x27 cm

46	48	50	52	54
8 manchet (2x knippen)				
10x27,5 cm	10x28 cm	10x29 cm	10x29,5 cm	10x30 cm

34 t/m 54
9 splitreep mouw (2x knippen)
18x2 cm

ZO KNIP JE DE PATROONDELEN UIT DE STOF

Leg de patroondelen volgens het knipvoorbeeld op de stof. Kijk voor de uitleg bij 'Naden en zomen aantekenen' op pag. 29.

VOOR JE BEGINT

Verstevig de volgende delen: het beleg aan de sluitbiesen 1 * de staander-binnen 4 * de kraag-onder 5 * het beleg aan de zak 6 * de klep-onder 7.

ZO ZET JE HET MODEL IN ELKAAR

Stik de naden smal op de kant door, tenzij het anders wordt beschreven.

FIGUURNADEN

1. Vouw de lijnen van de figuurnaden van het voorpand 1 op elkaar. Vouw de lijnen van de figuurnaden van het achterpand 2 op elkaar. Naai de figuurnaden in de panden. Stik de lengte figuurnaden door.

ZAK

2. Vouw het beleg van de zak 6 op de lijn naar de verkeerde kant. Stik de zak op belegbreedte door.
3. Vouw de naden A van de zak naar de verkeerde kant. Naai de zak volgens de zaklijn A op het voorpand vast.

KLEPPEN

4. Laat de bovenrand B van de klep 7 open. Naai de buitenranden C van de klep-boven en onder 7 op elkaar. Keer de klep. Rijg de bovenrand B van de klep op elkaar. Stik de buitenrand C van de klep door.
5. Leg de bovenrand B van de klep boven de zak op het voorpand. Zorg dat de klep naar boven wijst. Naai de klep op de kleplijn B boven de zak vast. Vouw de klep naar beneden.

VOORPASSEN EN ACHTERPAS

6. Naai de schouderaden van de voorpas-buiten 1 en de achterpas-buiten 2 op elkaar. Naai de schouderaden van de voorpas-binnen 1 en de achterpas-binnen 2 op elkaar.

Maat 34 t/m 46
1/2 stofbr. 70 cm

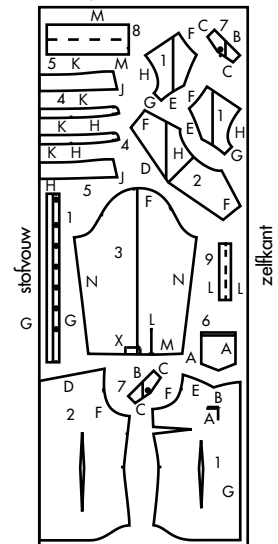

Maat 48 t/m 54
1/2 stofbr. 70 cm

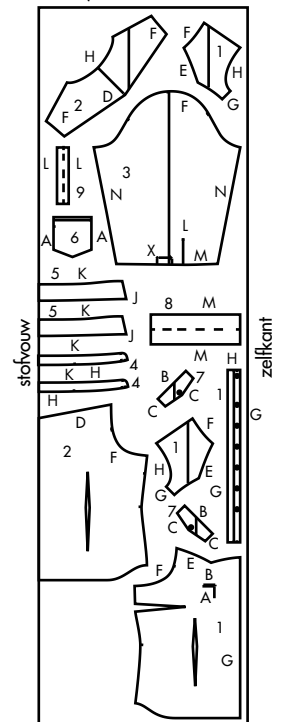

F10



7. Leg de goede kant van de voor- en achterpas-binnen op de verkeerde kant van het achterpand. Leg de voor- en achterpas-buiten op het achterpand. Er liggen nu 3 lagen op elkaar. Naai de dwarsnaden D van de voor- en achterpassen en het achterpand op elkaar.
8. Vouw de voor- en achterpas-buiten en binnen naar boven met de verkeerde kanten op elkaar.
9. Naai de dwarsnaden E van de voor- en achterpas-buiten en het voorpand op elkaar.
10. Zoom de dwarsnaad E van de voor- en achterpas-binnen met een inslag op de naad E van het voorpand vast. Rijg de armsgatnaden F, de voornaden G en de halsnaden H van de voor- en achterpas-buiten en binnen op elkaar.

SLUITBIEZEN

11. Leg de goede kant van de sluitbies 1 op de verkeerde kant van het voorpand met voorpas. Naai de naad G van de sluitbies en het voorpand met voorpas op elkaar.
12. Vouw de sluitbies met de verkeerde kant op elkaar dubbel. Naai de andere naad G van de sluitbies smal op de kant met een inslag op de naad G van het voorpand vast. Stik de voorrand van de sluitbies door.

KRAAG EN STAANDER

11. Naai de buitenranden J van kraag-boven en onder 5 op elkaar. Keer de kraag. Stik de kraag door. Rijg de naden K aan de onderrand van de kraag op elkaar.
12. Rijg de naad K van de staander-binnen 4 op de naad K van de kraag-boven. Speld de staander-buiten 4 op de naad K van de kraag-onder. Je hebt nu vier lagen op elkaar. Naai de naden K van de staanders tot de halslijn H op elkaar. Je hebt nu de kraag vastgenaaid. Keer de staander.
13. Leg de goede kant van de staander-binnen op de verkeerde kant van de voor- en achterpas met sluitbies. Naai de halsnaden H van de staander-binnen en de voor- en achterpas met sluitbies op elkaar. Geef tot 2 mm vóór het stiksel knipjes in de halsnaad H. Naai de halsnaad H van de staander-buiten met een inslag smal op de kant op de halsnaad H van de voor- en achterpas met sluitbies vast en stik de staander-buiten verder door.

PANDEN

14. Naai de zijnaden van de panden.

MOUWSPLITTEN

15. Knip de splitlijn L van de mouw 3 in. Leg de goede kant van de splitreep mouw 9 op de verkeerde kant van de mouw.
16. Naai één lange rand L van de splitreep mouw met 0.5 cm naad langs het split L, bij de bovenkant van het split is de naad 1 mm.
17. Vouw de splitreep mouw met de verkeerde kant op elkaar dubbel. Naai de andere naad L van de splitreep mouw smal op de kant met een inslag op de naad L van de mouw vast.
18. Vouw de mouw op de splitreep mouw dubbel. Naai de splitreep mouw aan de bovenkant met een schuin hoekje op elkaar.
19. Vouw de splitreep mouw bij de brede kant van de mouw naar de verkeerde kant en rijg hem op de onderrand M van de mouw vast.

MOUWEN

20. Vouw de mouw dubbel. Naai de mouwnaden N op elkaar. Keer de mouw.
21. Zorg dat de inzetkensen op elkaar komen. Naai de mouw in het armsgat F van de panden.
22. Geef met een rijgdraad de plooilijnen van de mouw aan. Leg de mouw met de goede kant naar boven. Vouw de mouw op de plooilijn X met de verkeerde kant op elkaar. Vouw deze plooi in de richting van de pijl op de andere plooilijn. Speld de plooi vast. Rijg de plooi op de onderrand M van de mouw vast.

MANCHETTEN

23. Zorg dat de naad aan de uiteinden van de manchet 8 bij het split uitsteekt. Leg de goede kant van de manchet op de verkeerde kant van de mouw. Naai de naden M van de verstevigde rand van de manchet en de mouw op elkaar. Vouw de naad M aan de andere rand van de manchet naar de verkeerde kant. Vouw manchet dubbel. Naai de uiteinden op elkaar.

24. Keer de manchet. Naai de andere naad M smal op de kant op de naad M van de mouw vast en stik aansluitend de uiteinden en de onderrand van de manchet door.

AFWERKING

25. Naai een smal zoompje in de onderrand van de blouse.
26. Sla de drukknopen in.
27. Strijk de applicaties op het rechter-voorpand.



◀ F10

G10 ▶

9g



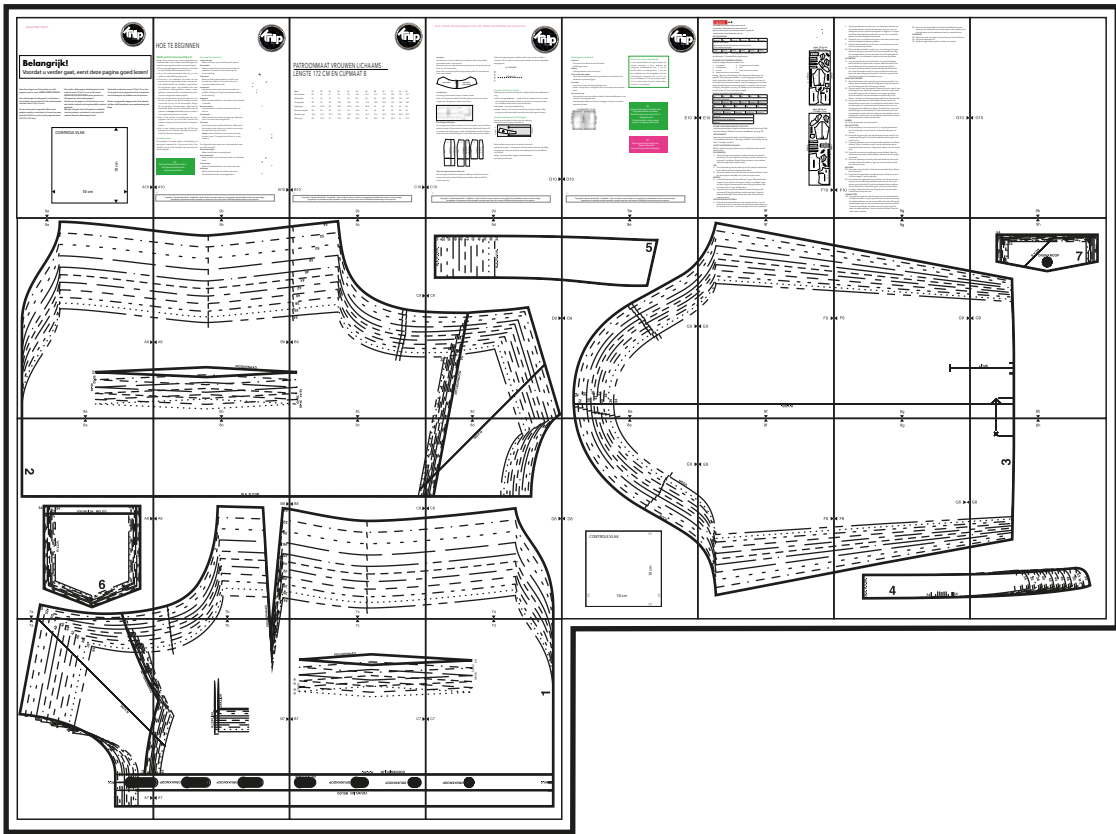

✂️ ◀️ G10

9h



plak-/lijmvlak - niet afknippen

9a



plak-/lijmvlak - niet afknippen

A9

54
50-52
46-48

8a



plak-/lijmvlak - niet afknippen



9b



A9

B9

plak-/lijmvlak - niet afknippen

FIGUURNAAD

8b



plak-/lijmvlak - niet afknippen



9c

54

52

50

48

46

44

42

40

38

36

34

C9



plak-/lijmvlak - niet afknippen



B9

42-44 34-36

38-40

8c



plak-/lijmvlak - niet afknippen



9d

M.A. R.V.DR.	54
	52
	50
	48
	46
	44
	42
	40
	38
	36
M.A. R.V.DR.	34

C9



D9



plak-/lijmvlak - niet afknippen

34

54

DOORKNIPLIJN

8d



plak-/lijmvlak - niet afknippen

9e

5

D9

E9

plak-/lijmvlak - niet afknippen

54
52
50
48
46
44
42
40
38
36
34

8e

plak-/lijmvlak - niet afknippen



9f

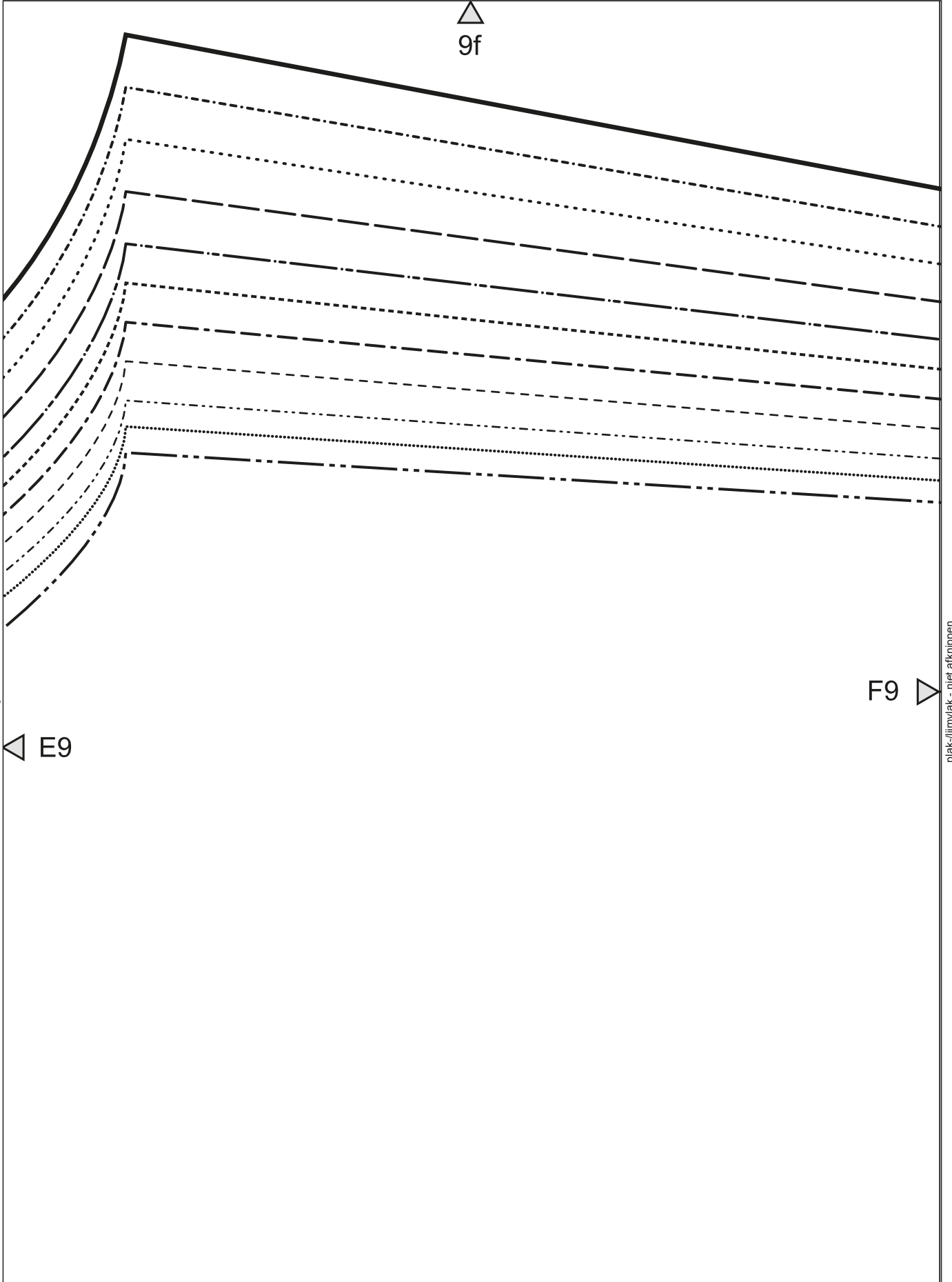

E9

F9

plak-/lijmvlak - niet afknippen

R.V.D.R.

8f



plak-/lijmvlak - niet afknippen



9g



F9

G9



plak-/lijmvlak - niet afknippen

8g



plak-/lijmvlak - niet afknippen



9h

54

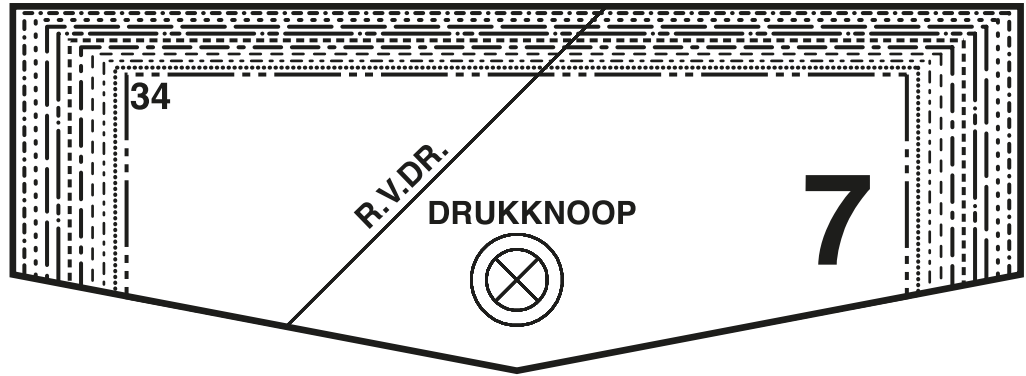

34

R.V.D.R.

DRUKKNOOP

7



G9



SPLIT

8h



plak-/lijmvlak - niet afknippen

plak-/lijmvlak - niet afknippen



8a

2

54

34

VOUWLIJN BELEG

A8

plak-/lijmvlak - niet afknippen

R.V.DR.

6

7a



54

52

50



plak-/lijmvlak - niet afknippen



8b

M.A. R.V.D.R.

B8 ▸

✂ ▽ A8

plak-/lijmvlak - niet afknippen

- 54
- 52
- 50
- 48
- 46
- 44
- 42
- 40
- 38
- 36
- 34

JURNAAD

7b



plak-/lijmvlak - niet afknippen



8c

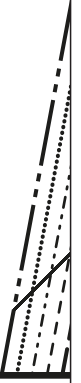

B8

C8



plak-/lijmvlak - niet afknippen

7c



plak-/lijmvlak - niet afknippen

8d

R.V.D.R.

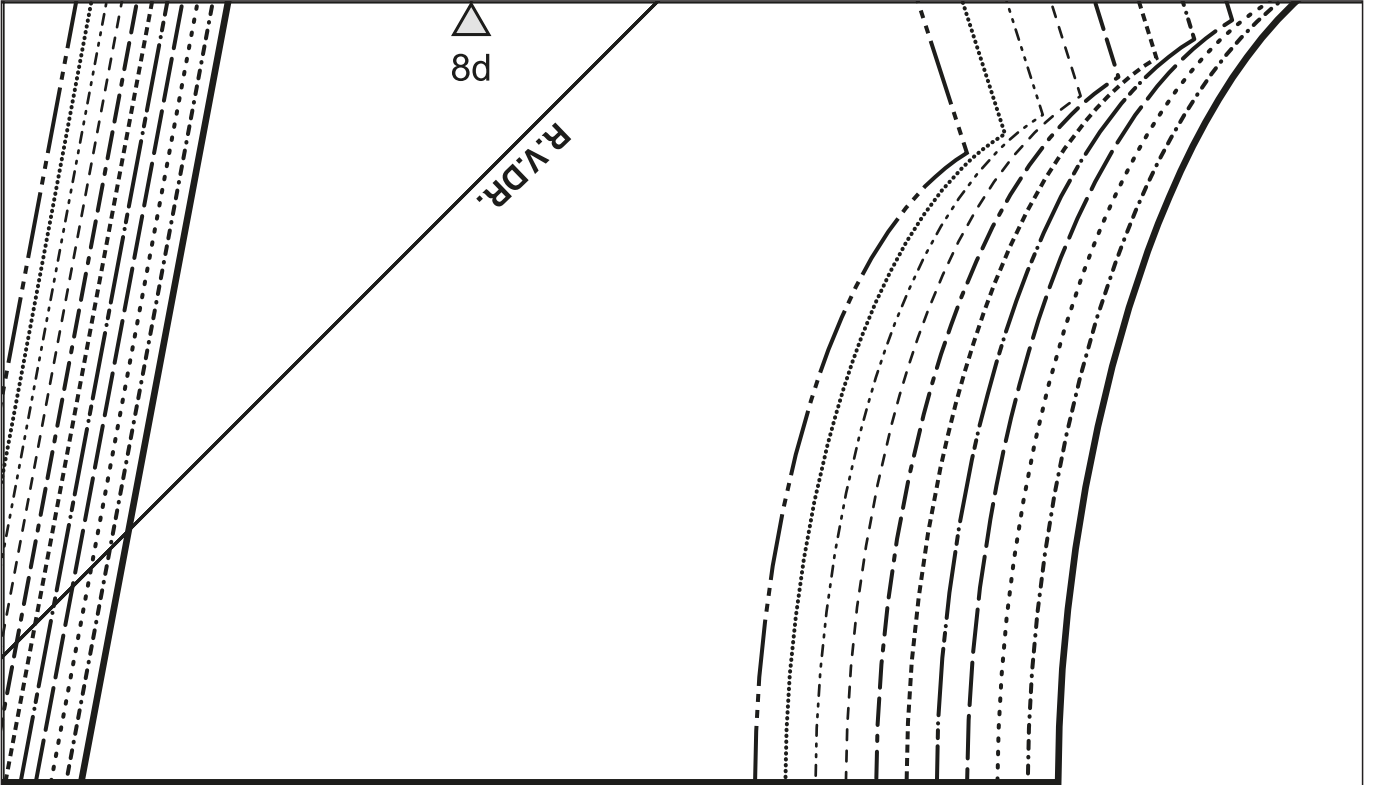

C8



D8

plak-/lijmvlak - niet afknippen

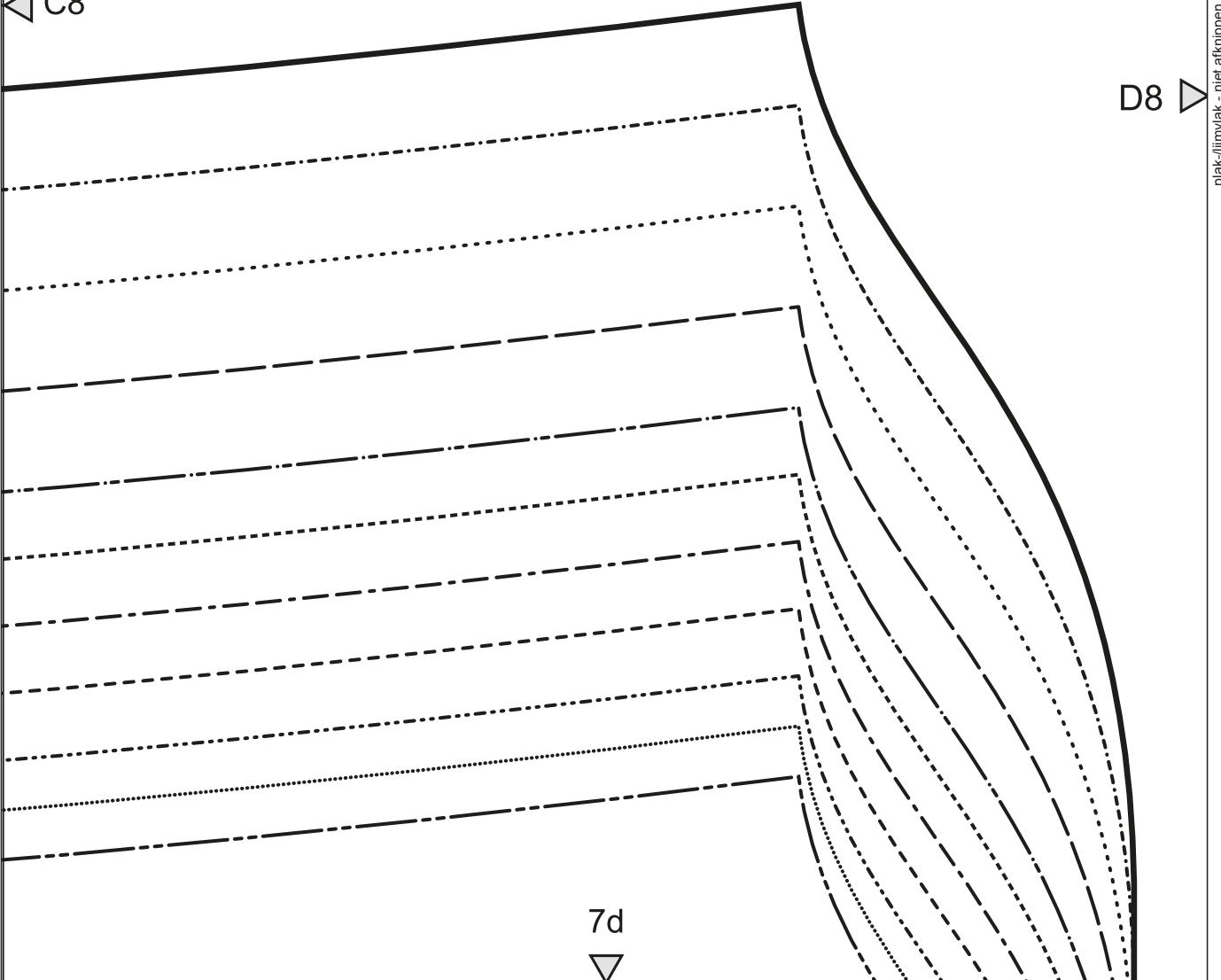

7d



plak-/lijmvlak - niet afknippen



8e

E8



VOOR

VOOR

plak-/lijmvlak - niet afknippen



D8

CONTROLE VLAK



10 cm

10 cm



plak-/lijmvlak - niet afknippen



8f

E8



F8

plak-/lijmvlak - niet afknippen



plak-/lijmvlak - niet afknippen



8g

G8



F8

plak-/lijmvlak - niet afknippen

M.A. R.V.D.R.

4

34



54



plak-/lijmvlak - niet afknippen



8h

3

G8

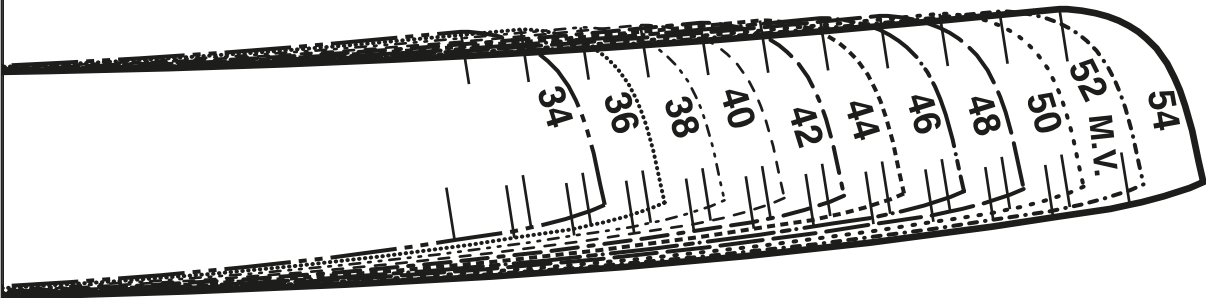
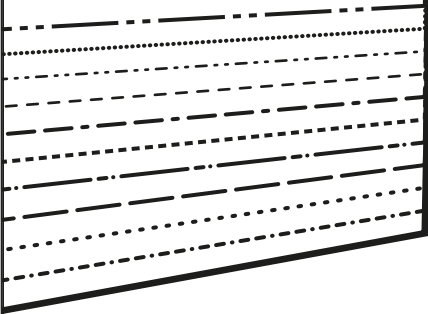

plak-/lijmvlak - niet afknippen



plak-/lijmvlak - niet afknippen

7a 

48

46

44

42

40

38

36

34

DOORKNIPLIJN

R.V.D.R.



plak-/lijmvlak - niet afknippen

54

M.V.

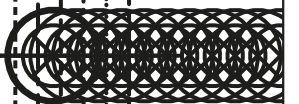

A7 



plak-/lijmvlak - niet afknippen



7b

FIGU

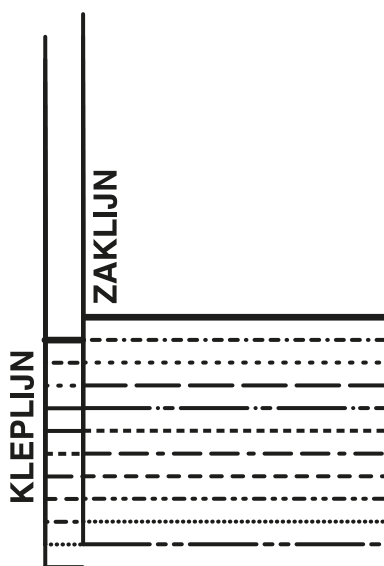

B7



plak-/lijmvlak - niet afknippen

34



DRUKKNOOP



DRUKKNOOP



A7



plak-/lijmvlak - niet afknippen



7c

FIGUURNAAD

34-36 42-44
38-40

✂ B7

C7

plak-/lijmvlak - niet afknippen

Drukknop



Drukknop



Drukknop



R.V.D.R.

DOORKNIPLIJN

VOUWLIJN BELEG



plak-/lijmvlak - niet afknippen



7d

54

50-52

46-48

1



C7

DRUKKNOOP



M.V.

plak-/lijmvlak - niet afknippen

